京城日報
夕刊
十二月十九日（金）

すき燒　鳥料理　水炊　本町三　喜樂館裏　喜久家　電本局　參八參番

露國の一方的發令は 日露經濟關係を惡化
近く第一段の策として 廣田大使を通じ嚴重抗議

【東京電話】勞農露國官憲の鮮銀浦鹽支店に對する不當閉鎖命令に關し、外務當局は十八日鮮銀當局はじめその他關係當局と協議の結果、廣田外相は在外公館よりの報告を待ち一兩日中に在モスコー廣田大使に訓電を發し、モスコー政府に第一段的抗議として嚴重なる離語抗議を提出せしむることゝなつた、その抗議內容大要左の如し

一、鮮銀浦鹽支店問題に關しては今夏以來モスコー駐在天羽代理大使をして勞農政府との間に交涉繼續せしめ來つたにも拘らず、一方的に支店閉鎖の態度に出たことは不法である

一、露國側は極東財政監理局が作成したる調書に對する鮮銀側の署名返還期間を十日以內と規定し、鮮銀側の異議申立期間猶豫の要求を一蹴して高壓的に今回の如き態度に出たことは不法である

一、鮮銀のルーブル自由賣買の特許を否定し、過去の同樣の行爲を全然違法行爲と一方的に斷定し日露經濟關係を惡化せしむるが如き事態を惹起するの非常手段をとれることは明らかに國際信義に悖れるものである

事件は外交問題に移りこれが解決は廣田大使と露國政府と交涉の結果に待つ外はない實情であつて若し今後容易に態度を許さぬとすれば自然閉鎖の外なく、事實上根據撤退の際から殆んど營業停止の狀

鮮銀支店問題で 露大使館正式聲明
同支店は將來とも 斷然閉鎖する方針

【東京發至急報】勞農大使館は十九日午前十時浦鹽鮮銀支店を將來とも斷然閉鎖する旨左の如く正式に聲明した

鮮銀浦鹽支店閉鎖は事實であるが行員の拘禁は全く事實無根である、本問題は新聞紙上に種々傳へられてゐるがソヴエート當局はこの際斷然同銀行支店の閉鎖を命じ、再び開行させぬ方針である その理由は朝鮮銀行のソヴエート領土內における存在はソヴエート國內の經濟秩序を紊し、ソヴエート政府の財政政策を妨害するからである。朝鮮銀行はソヴエート國內における唯一の外國銀行であり且唯一の銀行でもある。斯くの如き組織は決してソヴエートの政策と兩立しない。在來もソヴエート領內の唯一のブルジョア銀行としての浦鹽支店に於る鮮銀支店の存在は、ソヴエート當局において問題となつてゐたもので政府はこれを機會にその財政々策に出づるに決したものである。地方政廳としては鮮銀に對し一時的營業許可を與へた事實はあるが、中央政府は何等の許可を與へてゐない。鮮銀支店に地方政廳の要求したのは稅金の即時支拂命令で鮮銀支店がこれに應じなかつたとすれば閉鎖を命ずるは當然の處置である。中央は今回の閉鎖命令はなくても早晚閉鎖を命ずる意志であつた勞農政府は之が日露通商上障害を來すとは考へてゐない許りではなく。將來の兩國通商を圓滑ならしめるものと考へる

露領事業に大影響 政府も愼重協議
○…けふの閣議で態度を決定す

【東京電報】勞農露國の鮮銀浦鹽支店閉鎖命令問題は我對露漁業たる北樺太石油會社および北樺太鑛業會社の死活問題となるので政府當局でもこれを重大視し本日の閣議において廣田外相よりこれが經緯を詳細に報告、閣僚間にこれが對策につき愼重協議を行ひ嚴重抗議に決した

農林省の對策
出漁問題其他は 鮮銀問題と切離して交涉

【東京電報】鮮銀浦鹽支店閉鎖問題は農林省でも露領漁業に重大影響ありとしてこれを重視し、十八日長瀨水產局長を外務省に派し協議せしめ、引續き町田農相は同局長を官邸に招致し、熟議を凝らしたが一方外務省では右問題に關しては既に漁區料の引下げ、出漁の自由、ルーブル換算率の決定を主眼として交涉中であるので、鮮銀問題とは切離し別個にこれが解決を圖る方針で該問題が解決すれば鮮銀支店も問題はないといふにある

鮮銀支店閉鎖と 露機關紙の主張
取引高隱蔽＝違法銀行券發行 不法露貨賣買＝無許可爲替取組

【ハルビン十八日發電】勞農ロシア官憲の浦鹽鮮銀支店強制閉鎖は北滿の荷主、浦鹽貿易に重大な關係者は前途を憂慮してゐるが、一方ロシア官憲が去る八月十一日より十月二日に亘り鮮銀支店に手入れし今回の暴に出た最大原因を羅列した調書の內容左の如し

（但し浦鹽新聞『赤旗』十二月十三、四日所報）

一、一九二九年における鮮銀の通過貨物に對する爲替取組み高は銀行の內取引の一割二分、一九三〇年度は五分に過ぎない

二、同年輸出貨物に對するものは全取引の五分四厘、一九三〇年度は二分二厘

三、鮮銀の最近三箇年間に亘る露貨チエルオネツの賣買高は三千百五十六萬八千二百五十七ルーブルに達しその利益は少くとも三百萬ルーブルの巨額に達するが、帳簿上の利益は極て少ない

四、最近六年間に亘る國內法を犯した鮮銀の海外送金高は四千萬ルーブルである

五、鮮銀は取引を隱蔽する帳簿を使用してゐた

六、鮮銀は違法的に銀行券を發行してゐた

七、鮮銀の取引の主體は匿名又は變名による商貨の賣買にありその總取引高は七千萬ルーブルに達す

八、無許可海外爲替の取組は二萬口、金額四千百ルーブルに達するものである

行員一部を殘し 他は引揚げか
愈よ閉鎖の曉は

鮮銀浦鹽支店は十七日ソヴエート勞農政府から營業停止命令を受け閉鎖になつてゐるので、目下浦鹽支店には九人の行員が在勤してゐるが閉鎖となれば殘務整理のため一部を殘し、他は引揚げることになる模樣で本店と東上中の加藤總裁間に電報協議が行はれてゐる

ダリバンク 神戶支店廢止
鮮銀とは無關係 同支配人語る

【神戶電報】鮮銀支店閉鎖命令で各方面に多大の注意を惹きつゝある際去月二十五日大藏省に神戶支店廢止方を申請中であつたロシアダリ、バンクも十七日これが正式許可指令が到着した、ダリ、バンクは今回の事件に重大關係を有し鮮銀閉鎖にからんで種々の風評を生んでゐるが、同支店支配人カリニン氏は語る

鮮銀閉鎖とは何等關係なく神戶では營業して行く要がないとの本店の命令で自發的に閉鎖したものである、今後の貿易決濟は通商代表から鮮銀に依頼する事となるであらう

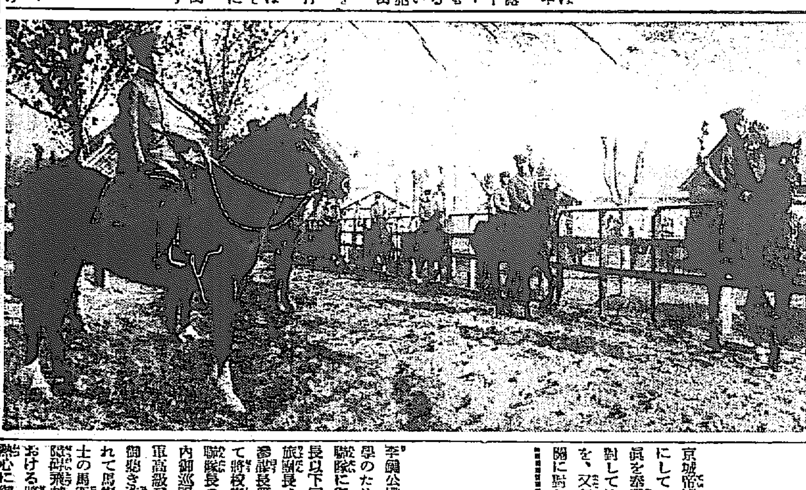

皇太后陛下 多摩御陵御參拜
先帝陛下、御愛好の 品々を供御遊ばさる

【東京電報】來る廿五日は大正天皇崩御遊ばされて四年になるので皇太后陛下には、之に先だち今朝十時十五分大宮御所御出門、原宿驛より汽車に召させられ淺川なる多摩陵に御參拜、先帝陛下御愛好の品々を供御の上、恐ろに御禮拜あり、御齋食の後、午後零時五十五分東淺川驛御發車、午後二時五分原宿御着還啓遊ばされた

民政と議會陣容
院內筆頭總務は原氏 幹事長には加藤氏說

【東京電報】來議會に臨む民政黨の院內役員はいよ〳〵廿三日の議員總會席上議員より指名發表されることとなつたので安達內相、原、櫻內兩總務、富田幹事長は廿一日夜安達內相の關西より歸京を待ち詮衡委員會を開き參考案を作る筈である。しかして目下のところ原筆頭總務を院內筆頭總務に廻し、これに匹するに櫻內總務を以て黨の筆頭總務には富田幹事長を以てすべしとの說有力である、なほ黨の幹事長には加藤情報部長が有力視されてゐる

安達內相遂に 責任者處罰言明
言論抑壓問題で ◇—新聞通信代表との會見席上

【東京電報】政府の言論彈壓に絡む部下記者不當拘禁事件に蹶起した都下新聞、通信記者俱樂部二十四團體代表者六十名は、十八日午後四時內相官邸に安達內相、大塚警保局長を訪ひ十七日の共同決議を提示し嚴重抗議するところあつた、安達內相は既報の如くこれに對し政府は組閣以來言論の自由は飽くまでこれを尊重する方針を持し、予個人としても在野時代より常にその考へを有してゐた。然るにその意志が部下に徹底せずして今日の如き事件を惹起したのは寔に遺憾に堪へぬ、予は茲に深甚なる遺憾の意を表する次第である、先般の細越記者の問題につき警視廳のとつた態度は明に妥當を缺ぐと認めた、從つて此のことに關しては丸山總監に充分戒飭を加へると共に當時の責任者に對しては相當の處置を執る考へであると陳辯するところあつた

あれ位の事で 中野君も辭めまい
言論抑壓問題は遺憾 【安達內相車中談】

【東京電報】安達內相は關西實業家と懇談、國防協會設立に關し懇談のため十八日午後九時二十五分東京驛發西下したが、時局問題につき語る

電信電話民營案で中野君が不滿の意を漏らしてゐるといふことはまだ直接聽いてはゐないがあの樣な事で中野君も辭めまいよ大體この問題は法律案が出來れば擴充は七年度以降に取つて實現しても遲くはないと考へる今回言論壓迫問題の起つたとは甚だ遺憾である、警保局、警視廳とも協議して出版物取締や記事掲載禁止等に關し新聞社側の意見も聽取して改正すべき點は研究したいと思つてゐる

勞働組合法案 來議會に提案か
勞資双方の意見を 聽いた上多少修正

【東京電報】勞働組合法案については、最近今議會提出が疑問視されてゐる折柄、安達內相は來る二十二日午後內相官邸に資本家側の鄕誠之助男外五氏、勞働者側西尾末廣氏外五氏、第三者側馬場鍈一氏外五氏を招き組合法案を中心に懇談會を開き、勞資間の論爭を懇談裡に聽き、第三者をして社會局原案の諒解に努めることになつた。しかして內相は原案に多少修正を加へ休會明議會に提出するに決定した模樣であるが、右懇談會によつて內相の意がどう動くか注目されてゐる

兩陛下御寫眞
高堂屬捧持して けさ京城に歸着

京城帝國大學はじめ府內の各學校にして天皇皇后兩陛下の御寫眞を奉戴せられある百十三箇所に對しては今回交換の爲新規御寫眞を、又仁川、釜山、新義州の各稅關に對しては新に御寫眞を御下賜相成りたるを以て本府文書課高堂屬外一名之を捧持し十二月十九日朝京城歸着、同二十日總督府及官立學校に在りては直接、公立學校に在りては各其道知事に取纏め之を傳達するはず

李鍵公殿下
龍山騎兵聯隊御成り

李鍵公殿下には御本科の騎兵御見學のため十九日午前十時龍山騎兵聯隊に御成りあらせられ笠井聯隊長以下同聯隊將校、宮副官、中山軍高級參謀、森師團參謀長等の出迎へを受けさせられて將校集會所に入らせ給ひ、笠井聯隊長の狀況御報告御聽取後、營內御巡視、濟州島馬に對する中村軍高級參謀の御說明を御興深げに御聽き遊ばされ、續いて馬に召されて馬場にかゝる第一中隊准士官下士の馬術、第二中隊准士官下士の障礙飛越、新馬放運動、練兵場における將校及兵卒の野外騎乘を御熱心に御覽ぜられ、同十一時半御歸邸あらせられた

李鍵公殿下を總督御招待
明晚官邸に—

齋藤總督は廿日午後六時から御在城中の李鍵公殿下を倭城臺官邸にお招き申上げ晚餐會を催すことになつてゐるが、當夜は兒玉政務總監以下本府各局部長、南軍司令官以下軍部主腦者、李王職關係者約四十名陪席のはず

廿日夫々 各道代表歸る
御眞影を奉持して

新たに御下賜に相成つた御寫眞を本府において傳達された各道代表者は二十日左の如く京城驛發列車で奉持して歸ることになつた

午前十時　慶南、慶北、忠南、全南、全北、水原高農

午前九時五分　黃海道、平南、平北

午前八時五十分　咸南、咸北

鈴木島吉氏 敍勳

【東京電報】長き逝りでは前日本興業銀行總裁鈴木島吉氏が多年銀行界に盡したる功勞を思召され、十九日左の如く敍勳の御沙汰あらせられた

正六位勳六等　鈴木島吉

敍勳四等授瑞寶章

齋藤總督と 在留外人祝賀
一日午前十時五十分 第一會議室で受ける

齋藤總督は一月一日午前十時五十分本府第一會議室において在城外國領事、同館員および一般在留外國人の新年祝賀を受けること

閻錫山氏は渡日
時期は明春櫻咲く頃 朝鮮各地も視察し

【上海十八日發電】天津來電によると、閻錫山氏は數日中に大連に赴き同地に一、二ケ月滯在後朝鮮各地を視察し、遲くも明春櫻咲く頃までに渡日し神戶附近に住むに決定した、同行者は夫人子供と趙戴文氏その他二、三將領の外二十名の靑年を連れて行く

莫支那全權
廿日露都發歸國 會議の前途なほ樂觀さる

【ハルビン十八日發電】露支會談支那側委員モスコーより來着、その談に依れば莫全權一行四名は廿日モスコー發歸國するに決した、その理由は會議の範疇擴大し本國政府と具體的に商議するためで、會議の前途は樂觀されてゐる

ファン諸君萬歲！新、舊、映畫男優女優の人氣花形全部を集めた大附錄つき『富士』新年號は恐らく百パーセントの大人氣！

催淚ガス 禁止覺書提議
英軍縮委員から

【ロンドン十八日發電】國際聯盟軍縮會議常任委員會英國代表は本日ゼネバの右委員會に對し催淚ガス使用禁止問題について覺書を提出し右問題に關する聯盟列國の意見を徵するやう提議した

神宮參拜

（十八日）總數三〇三九人▲內譯內地人二五七人▲鮮人二六人▲國盟京城修養團三七人▲龍山步兵七八聯隊八五人▲前年度總數二七九八人

會

遞信局工務員養成所卒業式　明廿日遞信局遞信吏員養成所にて第十一期工務員習生の卒業式を擧行すると、因に卒業生は直ちに各郵便局電信電話の工事に從事する筈であると

卒業生（九名）井上正男、矢野清、春名茂、山本慶、堀內義治、藤永榮治、河口益男、芝原國廣、熊山喜登

人

◇永井照雄氏（慶南地方課長）十八日夕入城備前屋

◇尾田耕氏（拓務省通譯官）十九日朝歸東

◇金秉泰氏（開城府尹）十八日夕入城光屋旅館

◇伊知地四郎氏（平壤海軍部長海軍少將）十九日朝入城天眞樓

◇吉田英三郎氏（平壤商興專務）十九日朝入城同上

◇野田勢次郎氏（福岡縣床生碳業部務）十八日夕入城同上

◇宮本吉一氏（朝鮮商工會議所部長）十八日午後九時入城天眞樓

◇野田勢次郎氏（福岡縣牛碳業部務）十八日午後四時入城同上

◇西崎鶴太郎氏（鎭南浦實業家）十七日午前七時入城同上

◇白石宗城氏（朝窒常務）十八日午後十一時入城同▲大石武氏（朝窒技師）同上▲渡邊二氏（朝窒技師）同上

◇樽原正氏（咸南學務部長）十八日夕入城綠屋旅館へ

◇佐藤代次氏（鎭南高等女學校長）同上

◇森林京太郎（黃海道黃州郡守）同上

◇古我貞周氏（東京實業家）十七日入城朝鮮ホテル

◇岡田道一氏（醫學博士）十九日朝入城備前屋

◇小磯一造氏（岩崎農場支配人）同上

◇黑木吉郎氏（大邱府稅支局長）新任挨拶のため十九日本社來訪廿五日午前十時發赴任の筈

航空往來（十九日出發）

下り▲平松茂助氏（大連へ）▲吉野久吉氏（同上）▲小村俊夫氏（同上）上り▲野田勢次郎氏（福岡へ）▲志賀信太郎氏（蔚山へ）

あすの天氣 (02)

高氣壓は滿洲北部から朝鮮に擴つてゐたが南鮮の氣壓の配置は不安定で濟州島附近には低氣壓がある、南鮮は雨、中部は曇り國境は天氣が良く北風が強い、明日は天氣がよく寒くなる

豫報　晴一時曇

十九日正午零下八・三度　十八日最低零下〇・二度

刺青傀儡話 【164】
潮山長三作　河原塚龜太郎揷畫

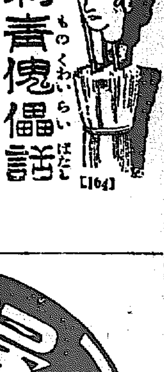

渦卷く業火（二）

狂女はお齒黑の齒を剝き出して笑つた。

『あはゝゝ、虎松も殺されたよ、せつかく辰八さんが丹精して彫つてやつた朱入りの刺青ももう體が冷たちや台なしだ。あゝ辰八の仕事が一ッ消えたよ。辰八さんも日本左衛門に殺されてしまつたし——みんな殺されてしまふ。ねえお武家樣』

と、うつろな瞳で日本左衛門をじろりと見る。

日本左衛門は懷紙で血刀を拭つて鞘へ納めながら、さも氣の毒さうに狂女を眺めた。

『しからば、そなたは辰八とかの女房か』

『あい、あいよ。あの男も道樂者で、あたしに苦勞ばかりさせてたんだけれど、死んだ、殺された、時觀と日本左衛門とに殺された』

『おゝ、さうか——いや〳〵、殺したのは日本左衛門一人だぞ、時觀は何にも知らないのだ』

『だつて、虎松がいつたもの』

『虎松？』

『あゝ、この男さ』

と斷りたふされてゐる死體をさしたが、狂女といへども、なか〳〵どうして、いふ事が確にしつかりしてゐる。

『それでそなたは時觀を狙へたのか』

『あゝ、日本左衛門とぐるだつて虎松がいつたから、けふも驅けこみ訴へをした、わよ、あッはッは』

と、とほうもない所で笑つてから、けろりとしてゐる。

ぞつとした日本左衛門、顏を差延べて、

『いや〳〵、時觀を怨むのは筋が違ふぞ。日本左衛門一人を怨め』

『日本左衛門——お前さんのお友達かね』

『いやー—さうだ。日本左衛門はな、年ごろ重なる罪によつて、いづれ三尺高い木の空で刺殺されるか定めことだ』

と、しんみり云つて聞かせたが、血みる乾分たち思はずひやりとして、頭の顏を仰ぐと、どうした事か頭の目頭にうつすらと淚が光つてゐる。

『いゝな、女、日本左衛門が磔になつたと聞いたら、その時こそはそなたの亭主辰八が奈落の底から浮び上る時だ。それまではまだ五年か十年——いづれ最後には日本左衛門自首して出るぞ』

日本左衛門は乾分に袖をぐいと引かれた。乾分の目が、いいのですかいと物をいふ。

うなづいた日本左衛門、懷中から五兩の金を出して、狂女に握らせた。

『この金で、辰八亡きあとの供養をしてくれ。さらばだ』

一行は日比谷ヶ原を突つ切つて歩き出した。

狂女は五兩の金を捨てた。その一枚は虎松の死體に當り、他の三枚は石に當つて、ちやりんと澄んだ音を立てた。

『うまくいつてるよ。辰八さんの敵は時觀だ。あゝ、時觀の野郎』

金切聲になつて、ばた〳〵と驅け出した。

そこへ裏の神の石塔のかげからぬつと二人の男が出て來た。

『兄哥、五兩だ。捨てておく事あねえ』

二人で小判を拾つて

『あいつは、からつと一丸に橘の紋所だから、いはずと知れた日本左衛門だ』

『おッ、さうだ、うちのお頭の敵だ』

うちのお頭とは高田藤馬のこと彼等二人は藤馬の手下だ。

『うむ、吉、日本左衛門のあとを尾けろ。隱れ家がわかつたらお頭の所へ知らせに來い。おれはこれからお頭へ知らせなきあ』

『合點だ！』

と、二人は二手に別れて飛び出した。

婦人畫報　新年特別號

特輯　愛兒を強く賢く育てませう

愛兒の教育と健康法
偉い父から必ずしも偉い子供は生れないが、偉い母親からは必ず偉い子供が生れる！　母たる責任大ならずや！
◎兩親の再教育……女高師教授・倉橋惣三
◎數學上達導き方……文理大助教授・稻垣那一
◎低能兒の導き方……東洋大教授・關寬之
◎天才兒の導き方……文理大講師・渡江信光
◎神經質兒矯正法……醫學博士・三田谷啓
◎腺病質兒矯正法……文學博士・田中寬一
◎子供惡癖矯正法……麴町小學校長・相島龜三郎
◎幼稚園入學可否……東京大教授・青木誠四郎
◎小兒病母親常識……醫學博士・岡田道一
◎おやつとお辨當……醫學博士・高田義一郎
◎子供の衣類には……醫學博士・竹內薰兵
◎母親育兒十誡……醫學博士・唐谷直三郎
・小山幸七
松田拓相夫人・松田ひさ子
諸岡博士夫人・諸岡孝子
鳩山一郎氏夫人・鳩山薰ゆき

運動家の母語る育兒苦心談
世の母親方に是非聞いて頂きたい珠玉の大文字！　必讀せられよ
世界的庭球選手佐藤氏母堂・安部翔子
女流水泳家水非峰子氏母堂・永井とし子
スプリンター寺尾姉妹母堂・寺尾政子
庭球選手石井憐子夫人母堂・黑井しげ子

故宗之助夫人遺兒愛育祕錄
一代の名優宗十郎の忘れ形見、育ちも育つた、悲しても育てた！　子を持つ母方よ、涙もて讀まれよ！

◇說教強盜妻木松吉「獄中より愛兒へ」

◇令孃殺杉山憲太郎

新連載小說
◎雲は空に　片岡鐵兵
◎橫町の唄　北村小松

巴里尖端流行畫報
31年型
踊る令孃畫報
春を
子供の食事
作法グラフ

モダン生活講座
○近代人の身嗜み……丸木砂土
○美しい女の步き方……鈴木傳明
○散步・按步・食事の心得……井上市太
○訪問の妙諦は臨機應變……ささきふさ
○モダンライフABC……岡島要一郎
○エログロ時代の女のきもの……早見君子
○冬、そして男の服裝……岡部龍
○社交と洋酒……北原新太郎
○婦人と喫煙……喜多壯一郎
○モダン婦人の洋裝と化粧……メイ・牛山

新年特別附錄

社交ダンス独習帖
誰れでも直ぐ踊れる樣詳しく寫眞と圖解で説明！　本誌獨特！
●高田せい子指導●

新春晴の裝勅題髮と着付大畫報

定價八十錢（全國各書店にあり）　振替東京四九〇〇　東京社

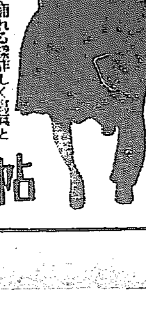

大商店の店員七名が共謀して物品盗取
數年に亘つて繼續的犯行
一味悉く東大門署に檢擧

大商店の店員が七名も共謀して數年間にわたり店のものを盗み出し金にかへたり家に飾つたりして贅澤な生活をしてゐた珍しい事件が發覺した――最近東大門署では管内古物商に頻々として朝鮮人の持物としてふさはしからぬ世帶道具が發見されるので不審を抱き秘密裡に探査したところ本町一丁目某大商店の店員が大仕掛けに倉庫から商品を持ち出しては賣り飛ばしてゐることを知り十八日朝以來司法刑事を總動員して一網打盡的に主犯者として某商店倉庫係[illegible]洞四五黄萬錫（二八）同上杏村洞九四同上、趙錫源（一九）同上李盛玉（二六）の四名を、共犯者として同配達夫金甲鉉（二三）同上、金昌福（二二）同上、梁在昇の三名を逮捕するとともに贓品の蒐集につとめてゐるが前記七名は永くて十年、短くも一年某大商店に勤務し仕事の合間に倉庫から目ぼしい品物をぬすんでは巧に目をかすめて配達夫に渡し各々自家に届けては甘い汁を吸つてゐたもので、主犯者組の如きはみすぼらしい家に住みながら家内は贓品をもつて飾りさながら大富豪の居間のやうな豪奢を極めたもので臨檢に赴いた刑事もびつくりしたといはれてゐる。なほ十九日まで取調べた贓品は五、六百點にのぼり何十圓もするコーヒセットから十錢もしない栓抜きまで千差萬別、古物屋といへども見きれないほど多數で數年間に窃取した商品に比べたら恐らく一部分にすぎないと見込をつけ目下犯人を取調べると同時に被害額を調査してゐるが恐らく一萬圓を超すものとみられてゐる

山なす盗品（東大門署で）

十名は執行猶豫
學生事件の判決

光州學生騷擾事件に發端して府内中等學校十余校の對社會的騷擾同盟休校事件を敢行するに至つた學生ストライキの首謀者申用雨ほか二名にかゝる保安法出版法違反事件は十九日午後一時二十分より京城地方法院金川裁判長、森浦檢事立會のもとに開廷懲役一年二月より最低八月の判決言渡しがあつた

▲懲役一年二月　申用雨、鄭二鎬
▲懲役八月　金在萬、朱時永、李大成、李[illegible]信、金炳鎬、權泰東、崔[illegible]昊、朴鎭甲、林容七、沈弘澤

なほ懲役八月を言渡された金在萬外九名は全部四年間刑の執行を猶豫され、被告十三名、未決拘留九十日を通算された

汚物處分に一大福音
小林四郎八氏が便利な器械を發明

都市問題の中糞尿と塵芥處理は最も難關とされ、内地各都市においても、これには手を焼いてをり、京城府も處理方法改善のため年々多額の經費を投じてゐるが、今回京城府西四軒町七番地小林四郎八氏は小林式糞尿肥料製造裝置を發明して、特許申請のところ第七八四二〇を得て、遂に都市問題の難關を解決するに至り京城府においてもこれを採用するに至つた、小林氏は永く鐵道局技師たり、勤務の余暇に問題の研究に沒頭し、退官後も私財をなげうつて研究をつゞけ、遂に大發明を完成したものである、本機の特長は、糞尿を本機にかけ乾燥とし、これに塵芥を混じて、優良肥料となし、肥料にも適し、又肥料としてよく、經濟的であり本機一臺あれば、人口十萬の都市の處理には充分とされてをり、此程同氏は獨力で府外龍頭里の京城府汚物處分場に据付をなして試驗中であるが、結果頗る良好で、府衛生課でも本機の出現は從來都市の糞尿處分上の惱みを一掃するものと認めてをり、猶試驗を續行した結果、他都市に率先採用するに至る模樣である

フヰルドにも六名の入選
陸上競技の十傑
引つゞき發表

【東京電報】既報の如く陸上競技トラックの部十傑は發表されたが更に陸上十傑フイルドの部が發表された

棒高跳　三米九〇　山本　謹（朝鮮）
砲丸投　一二米六二　有馬龍夫（朝鮮）
圓盤投　三七米九八九　劉約翰（朝鮮）
槍投　五六米六三　羽鳥健一（朝鮮）
同　五五米一〇　盧承鉉（全南高普）
十種競技　五二七七點五九〇　家永正彦（朝鮮）

ハガキの渦を巻いてたぎり立つルツボ
激忙に暮れ・激忙に明ける
歳晩スナップ……【13】

『繁忙』から『激忙』だ、たぎるルツボのやうに、郵便局のなかに、歳末のあはたゞしさが漲る年賀郵便特別取扱はけふ（廿日）からそして七百萬枚の年賀狀が特別取扱ひ期間のなかに出はいりする歳末のいそがしさ激しさは郵便局にとゞめを刺さう

▽……△

はつか前に『正月』をみる。京城郵便局の郵便課がそれである特別取扱ひ開始の二十日になると局内の郵便課間が賀狀の山を築く多忙がこゝからはじまつてくる。全國に配られる賀狀を區分する。他局からのを引受けて配達の區分をする。夜も月もない。白亜の華麗な三越の灯しが消えた頃迄に、たゞ郵便局の電灯があか／＼と冷たい夜をもやしてゐる

▽……△

不景氣だから賀狀は少くなるだらうといふのは素人の觀測、近藤京城郵便局長は『却つてふえる、豫想以上に増加する、その準備はちやんと出來てゐる』と語る。その理由は第一、不景氣挽回といつた心組みで、各商店百貨店などが商戰をかねての宣傳に賀狀を利用する、第二、來年は景氣も色づくといふのが一般の觀測なので、種々な計畫を持つ人が多いから、それも年賀狀を利用する。第三、朝鮮人間に賀狀の習性がついて増加するなど、などで『現に十月中をみても各商店の廣告その他の印刷物は十萬余通の增加をみてゐる不景氣とは逆にきつと増加します』と近藤局長はきつぱりといふ

▽……△

郵便吏員養成所生徒九十名が廿日から郵便局に配置される。臨時局員となつて、賀狀の山をさばかふといふ仕組。これに局全員が活躍する、そしてこの難關を突破するとの心意氣である。臨時雇は仕事が粗雑で誠意に乏しいといふので、こゝ三年前からやめた。局の多忙は局員の多忙だが、山と積まれた賀狀も失業者救濟にはならない

▽……△

金の掛渡しがふゑる。電報が多くなる。切手が飛ぶ。はがきが羽が生ゑてるやうに出る。何と本町局の窓口で賣つた郵便はがきは六十五萬枚といふ、以て窓口のあはたゞしさがわかる

▽……△

京城局の大時計がピンセットのやうに秒針をそろへると、局の窓口は人で埋まるこの頭局前の自轉車置場には五十臺も止めてあるといふ盛況、内部の郵便課は賀狀、裏からは赤自動車が走る郵便車が飛んでゆる、電報配達の自轉車が右往左往する。あはたゞしい歳晩がこゝだけにあるやうにみゑる

▽……△

廿日から大晦日も、正月も…郵便局は只多忙に暮れる、近藤局長以下、ゆつくりした正月は出來ない、全く『激忙』だけがそこにあるだけである（寫眞は戰時狀態に入る郵便課）

宿泊人を食刀で脅し六千五百圓を強奪
犯人は地下足袋坑夫態の男
鎭南浦の持兇器強盜

【鎭南浦特電】年の瀬が迫り世相漸くけはしくならんとしてゐる折柄、突如大金の强盜事件が持ちあがつた、鎭南浦署では近來の大事件として、直ちに非常線を張ると共に犯人逮捕に努めてゐる。事件は今十九日午前五時半頃西鮮旅館に、食刀を持つた廿五、六歳の地下足袋をはいた一名の怪漢が侵入し、止宿してゐた平安南道江西郡江西面鰲店里鑛山業禹永烈氏（三三）の熟睡を見すまして所持金を竊取せんとしたのを、禹氏が目を醒まし・誰何すると賊は矢庭に食刀を振りかざし遂に所持金大枚**六千五百圓を強奪逃走した**犯人は五尺二、三寸の小柄の男で、**地下足袋を穿いた坑夫態であり**、禹氏が大金を持つてゐるのを知つてゐた樣子などから察して同氏の經營する鑛山の坑夫に關係あるものとして、專らその方面の搜査を急いでゐる。なほ六千五百圓もの大金强盜は近來珍しい事件である

娼妓に無理心中
を迫つて捕はる

府内水標町内鮮自動車部雇人高陽郡漢芝面梨泰院里三六七番地李相烈（二〇）は並木町八二番地李[illegible]元方同業酌婦秋玉事白順德（二[illegible]）と馴染をかさね、去る九日猫藥を持參して、父母が嚴しいから死ぬといふのを秋玉順が猫藥を取上げた處が、十日午前一時又もや來て秋玉の首を絞め情死せんとしたので秋玉は大聲をあげて救ひを求め、遂にその場は逃がれたが、李相烈は十九日並木町を徘徊中本町署員に捕はる

世界の果てまで父母をたづねて
色あせた母の寫眞を抱く
ドイツの金髮美少年

英京ロンドンを振り出しにカナダ、アメリカ、ブラジルと唯一つ殘つてゐる母親の寫眞をたよりに戀しい親を探して流浪の旅を重ね結局探しあてずに悲歎にくれて故郷**ドイツに**歸つてゐたところ漸く神戸に兩親が健在してゐることが分り喜び勇んで膝元に抱かれようと旅を急いでゐる獨逸の少年は十九日午前十時發特急で京城驛を通過したそのドイツ少年の名はエウイストン、年は十九、金髮にあどけない顔をした**美少年で**あるが、三等車の一隅で色あせた母の寫眞をしつかと手に握りしめ左の如く記者に語つた

『六ツのときに父母に生き別れしてこの方親のゐない淋しさを日一日とはつきり感じイギリスから北米、南米と三年もかゝつて親の足跡をたづねましたが何處にも戀しいパヽもマヽも……**噂さを聞**かずもう死んだのではあるまいかと思つてドイツに歸つたのですが日本の大使館に問合した結果兩親が偶然神戸に住んでゐることが分り飛び立つ想ひで旅立つて來ました。マヽ、パヽ、も今はどうしてゐるかさつぱり分りませんが神戸の驛で――會ふところを想像しただけで胸がドキ／＼します。シベリヤは大吹雪のため一日[illegible]車が遅れましたのも氣にさはるほどです』

智恩院の除夜の鐘
BK新春の第一聲

【東京電報】一九三〇年を送り一九三一年を迎へる放送局のプログラムに就いては大阪、東京兩放送局で思考を凝らした結果除夜の鐘は三十一日午後十一時五十分から元日午前零時三十分まで大阪放送局京都スタヂオから京都智恩院の名鐘を聽かせ、又元日午前八時三十分からBKから鷄の初音を放送し古典的情味豐かな新春の氣分を以て一九三一年を迎へることになつた、之は各放送局に中繼し全國ラヂオファンに聽かせる筈である

爆藥犯人送局さる

本町署に捕へられたダイナマイト窃盗所持犯人兵庫縣朝來郡生野町新井生れ西田實（二[illegible]）は取調べ終了十九日檢事局に送られた。西田はこの他府内二ケ所で窃盗した事があるし、憲兵隊でもやつてゐる、この方は改めて憲兵隊が取調べを行ふが、罪名は窃盗、銃砲火藥取締令違反である

手先を使つて銀行から引出す
フランス教會内で捕まつた窃盗犯

私印盗用私文書僞造行使詐欺窃盗被疑者が本町署司法係谷、林、[illegible]安の三刑事に捕へられた、[illegible]續々として小切手盗用の被害があるので内偵中十八日商銀本店から三百十五圓を引出さんとする怪しい者あるを張込中の前記三刑事が捕へた廣柳某とて高陽郡漢芝面生れ月下住所不定前科一犯河完吉（三〇）に[illegible]まれた旨自白したので、時を移さずフランス教會内に潛伏中の同人を逮捕した、同は最近某貿易業家から解雇された者だが、去る十月三日黄金町三丁目金鍾源所有の預金通帳をぬすみだし、實印を僞造して商銀から九十八圓十六錢を引出し、十月二十三日前記某氏方に侵入して山口銀行の小切手をぬすんで三十七圓を引出し、さらに本月十六日又もや前記某氏方に忍入つて商銀の小切手二枚を窃取、三百十五圓と勝手に書入れて金を引出さんとしてゐたものである、余罪なほある見込み

二十の土曜　日曜の特別廉賣
本町　丸三吳服店
一、日毛製品純毛メリヤス上下一組　四圓・五圓・六圓
一、メリヤス　七十八錢　一圓十錢
一、銘仙座蒲團五帖　七圓・八圓・九圓
一、銘仙、綸羽織、訪問着、錦紗小紋、新柄　大特賣
一、東京羽子板　陳列即賣

集金を横領

府内花園町[illegible]肉店の雇人兪大福（二五）はお得意の集金をして五十餘圓を窃取本町署員に捕へられた、被害額は漸々增加し總額百圓を越す見込みである

カフエーがボリ過ぎる
嚴罰にすると
坂本保安主任語る

府内元町二丁目岡田吉松（三[illegible]）（假名）は、十九日午前一時過ぎ醉に乘じて、本町二丁目カフエーアルプスに來てウヰスキー一杯を注文したが金を持つてゐない、馴染の女給がゐるといつても店で取合はず交番所に突き出されたが、本町署で取調べの結果無錢飲食はよろしくないが、ウヰスキー一杯が一圓といふ高値であり、時間外に營業してゐた事實も判つたので、營業者を呼び出して始末書を出さしめることゝなつた、なほ阪本保安主任は左の如く語つた

近來カフエーが暴利をむさぼつたり、時間外の營業をして他に迷惑をかけたりしてゐるを聽込む、今後は嚴罰に處するつもりだ

バス從業員から寄附
細民救濟へ

京城府營バス從業員一同は歳末相互間の贈答を廢することゝし金三十圓を醵金し府内における下層細民の救恤費の一端に資し度い志しを以て十九日府社會課へその配分方を依賴越し來たので府ではその厚意を謝し同費として取扱ふことになつた

老爺の自殺未遂

十九日午前四時ごろ府内松峴洞四六崔致元といふ七十歳の爺さんは十年來の脚氣病を氣に惱み苛性ソーダを飮んで自殺を企てたが死にきれず、苦しい／＼と虫の息のところを家人に發見されそのまゝ病院にかつぎこまれた東西病院で目下手當中で生命は取りとめた

20 土曜　お正月の御支度は…丁子屋へ　31 水曜

万人向の丁子屋商品券

明二十日より三十一日まで
歳末御贈答品と迎春御用品を網羅して……本年掉尾の特價提供

お正月用　男子コドモ服賣出し
……各種豐富に取揃へ賣出し……
御婦人毛シャツ　一圓より特賣
同　毛腰卷　一圓半より特賣
コドモメリヤス　五十錢より特賣
婦人ケープ三種均一提供　六圓半　十圓　十一圓半

メリヤス　靴下　大量販賣
メリヤス　.五〇　.八〇　一.〇〇　一.二五
毛メリヤス　一.五〇　二.〇〇　二.五〇　三.〇〇
　三.五〇　四.〇〇　五.〇〇
靴下（三足組）　.三〇　.五〇　.八〇　一.〇〇
　（三足組）　.五〇　.八〇　一.〇〇　一.二〇

レデイメード歳末特賣
婦人コート十二圓より　トンビ十八圓より
セビロ十五圓より　オーバ十二圓より
……其他お正月用高級レデイメード賣出し……

迎春用　モーニング（三ツ組）　一組特價　五十圓

御贈答用お正月用　食料品賣出し
新荒巻鮭、奈良漬、紀州みかん。干柿、數の子、竹の子、田づくり、かち栗、銀杏等種々取揃へ最低値段で提供

クリスマス　玩具賣出し　……（三階）……

迎春用吳服特賣
本場銘仙、本場大島紬、仙臺平、變織御袴地、殿方用糸織、訪問衣、裾模樣、モスリン、富士絹、賞用切、半襟、小物類等新着品特賣

お正月用　漆器賣出し
輪島、靜岡塗重箱（一組）　四.〇〇　五.〇〇　六.〇〇　十.七〇
　八.五〇　一二.〇〇　一五.〇〇　三三.〇〇等
吸物椀（五人前一組）　一.三〇　一.五〇　一.八〇　二.〇〇
塗角盆　.三〇　.三五　.四五　一.五〇
塗屠蘇道具　一七.八〇　二三.〇〇
會席膳　六.四〇　四.五〇　六.五〇　八.〇〇
塗菓子器　.三〇　.五〇

モーニング別誂特賣會
御引受〆切……明廿日限り

連續夜間營業　午後十時まで
丁子屋

アインシユタイン博士令嬢の結婚

頭腦アインシユタイン博士の令嬢マルゴツトさんは去月廿九日ベルリンでロシアの言語學者デミトリマリアノフ氏と結婚したが令嬢は科學の世界に住む博士も、この相對性原理發明に對しては心から父としての祝福をおくつたさうである（寫眞は左より、新郎のマリアノフ氏マルゴツトさん、アインシユタイン博士）

ロツク・クライミング（岩登り）とは？（3）

R・C・C　林　茂

その時に連れて行つたのが殘る。それはパーティに泥ふのではなくホールド・パーティといふものが別にあつていはゆる人梯を作り、そして人梯の人がさぐり合つてテストをして、上へ登つて行つたのである

× ×

あの有名な英國の山岳者バドミントン・ライブラリーの中でデントといふ人が

登山の テクニツクを詳しく書いてゐるが、この人がモンブランへ登つた時の現代離れのした繪があるが、七尺から八尺位の間に繩があつて、前に一人後に一人、そしてその中にソーシユールがゐて三人が繩に結び合つて登つて行くところがある。これは要するにザイル（ロープ）といふものゝ効用を繩でもつて現してみたもので先頭が萬一落ちても繩で支へるといふ、謂り吾々が考へてゐるステツキの代用をする譯で

× ×

其時分 はロープの代りまでもガイドがやつたといふやうな、隨分思つた古典的な意見をすることがある。

× ×

このロープを結び合つて登る精神は所謂相互扶助と共同動作の精神でもつてこのロープはどういふ風にして使はれるかといふに、たとへばザイル（ロープ）で三人なり四人なりを一繋ぎに結び合ひ、リーダーが

先頭に 立つて登るのであるが、假りに先頭（リーダー）に立つ者を甲としませう、そしてその甲は上へ除々に登つて行く、その時下の二番（乙）は登つて行く用をたすけて、萬一甲が滑つた場合には引止めるといふ役を主として居る。

斯くして先頭の甲が一尺登ると一尺だけザイルを伸ばし、又二尺登れば二尺だけゆるめながら登つて行く。つまりこの繩の長さと先頭に行く甲との距離は常に同じであるわけである

例へば 先頭の甲が三尺登つた時にあやまつて滑つたとすると、繩は下の乙が持つて居るから乙を中心に上下三尺づつ六尺だけ下へ落ちて、決してそれより以上は落ちないのである。

× ×

あとの二人はじつとして、一人だけが先へ行くといふ方法で、いよ〳〵先頭の甲がはじめて安定の所へ辿り着くと、今度ははじめて乙といふ者が登つて行く。甲は乙が登つて來るに從つて繩をたぐり上げるのであるが

此場合 は決して繩を巻りなんかしないで、繩を持つて下に引きたぐつて後にゆるめた の者が一尺登れば、甲は一尺だけ、唯手繩へがあへ位にこれを上からたぐり上げるのである しかし萬一乙が滑つても手繩へがあへ位にたどつてゐるから、假令に滑つても直ちに引き止める樣になつてゐる

× ×

斯くして二人が安全なる足場に達したならば、今度は最後の丙が登りにかゝる。

それも 矢張り前と同樣に上の者はカバーして決してこれを引つ張り上げない。つまり斯した際に不意にも急に引つ張り上げるといふことは、却つてスリツプさせたり或は手掛り外れのする場ひがあるから、唯何時でも引止め得るといふ建前を以つて此の方法を講じつゝ登るのである。これが尖峭に於て困難な場處に於けるザイル（ロープ）の使ひ方であるが山の言葉ではこれを（アンザイレン）といふのである

× ×

京城で 私達がこんな繩を持つたりして山に行くときには（ほらあんな繩を持つてどんなとするのだらうか、高い木へあの繩をかけて下から上へ登るのだらうか、いや決つと危險なところへくれば何處かに引つかけて置いてさうして下へ降りるのだらうよとかよく電車の中なり汽車の中にて度々耳にしていたが全くこんなに想像されるのは、知らぬ人に取つては無理もない話であるが一度ザイル（ロープ）といふものを御研究になれば

そこに 自然に制ふやうなテクニツク（方法）が存在することに氣づかれるであらう

× ×

この外に危險な岩壁のみではなく平易な尾根筋といふやうな所も矢張りザイルで結び合つて行く。その場合は甲が先頭に登り、適當な場所に行つてから乙の方が登つたりするやうな方法ではなく、お互ひにザイルで身體を結び合つて三人なら三人五人なら五人皆一緒に登つて行くのである。

× ×

それは若しも兩側が深い谷である細い尾根のやうな處で萬一に滑つた場合には、例へば甲が此の尾根の側に落ちたといふ場合には、後に居る二番三番の者は總て斷然反對の側に落ちるから、自分達の體をその反對の右側に自ら落ち込み、左右が丁度時計の振子のやうになつて滑つた人を助けるのである。斯ういふやうにザイルで結び合つて一緒に歩く方法、それは主に平易なところで用ひられる。

（寫眞は雪山及び氷山に登る時に利用する（シユダイグアイゼン）カンジキ、フライクライミングを試みるところ＝次項參照）

將棋新手合（一）

於東京市日本橋濱町木村邸

（圖は二四手目迄の局面）

平香交　△六段　平野信助（東京）
香落番　▲五段　齋藤銀次郎（東京）

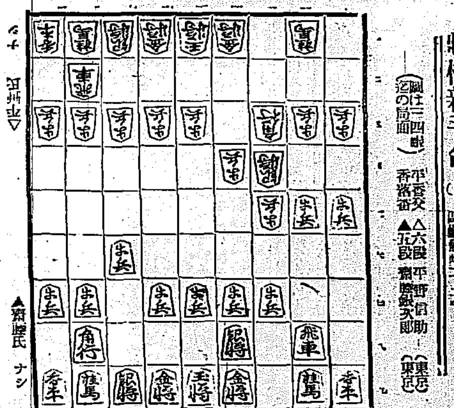

▲齋藤氏　ナシ
△平野氏

△三四歩　▲七六歩　△四四歩　▲二六歩　△三二角　▲二五歩
△三二銀　▲一六歩　△三五歩　▲一五歩　△四三銀　▲四八銀
△三四銀　▲六八玉　△四三銀　▲七八玉　△六二玉　▲四六歩
△七二玉　▲五八金右（以下次號）

齋藤木七段曰評（上手）三五歩の處、一四歩と突いて端をうける手もあるが是れは急場の淺までであるだけ持久戰になると疵が生ずるから三五歩と突く方が順當である。

（上手）三四銀上りは、敵の端攻めを間接に渡ぐ意味である。

（下手）四六歩と突き、急戰の準備を整へるのはこの形の場合は至當である。

家相　人事

龍山漢江通六番地
鑑活 村木吞洋 電話龍山三九九
來る二十二日は一陽來復の冬至に付當日に限り昭和六年の運勢を無料にて鑑定す

野崎肛門科醫院　新築開業

斯界の一權威と稱せらるゝ東京肛門病院において親しく院長谷泉氏の指導を受けて痔疾一般肛門諸病の研究に沒頭し傍ら東京市立結核療所で斯道大家と研究を共にし結核療法の研究中であつた野崎恩氏は今夏東京城府漢挈町に高雅に新築中の醫院がこの程最新の設施設も完備したので本月十八日より一般診療を開始するに至つた京城醫界に一權威を加へたことは斯業期特に激增する痔疾の患者の福音であらう

麻雀界

▲城南倶樂部例會　廿日午後六時半から旭町二丁目の同倶樂部で例會開催、會費五十錢、三同盟
▲レート麻雀莊開業　朝鮮銀行前レート商會樓の二階で十七日からクラブ開業した

中央館（十九日から）

▲『馬賊秘帖』全五十卷大會、右太衛門主演

JODK　二十日（土曜日）

午前一〇時三〇分　氣象概況、各地天氣實況
同一〇時四五分　料理獻立＝里芋機轉醉』日用品値段
正午　時報、ニユース
午後一時〇分　ラヂオ學校　水下洞普通學校
同二時一五分　趣味講座『猿の飼ひ方』　秋吉　正夫
同二時四五分　ニユース、官廳公示事項
同五時四〇分　ラヂオ體操、職業紹介事項、今晩のプログラム發表
同六時〇分　管絃樂と獨唱（東京）　東京ラヂオオーケストラ　獨唱　四家　文子　指揮　篠原　正雄
同六時三〇分　ことばの講座（東京）親子の生ひ立ち第六講　後藤朝太郎
同七時〇分　ニユース、官廳公示事項、翌日のプログラム發表
同七時二五分　講演　兒童の精神及五官器の衛生　東京市衛生技師　醫學博士　岡田　道一
同八時〇分　管絃合奏東京組曲　新日本音樂（東京）　成和音樂會　管絃合奏會
一、千代田城（丸の內）　二、河岸の燈（大河端）　三、十字街（日本橋）　四、噴水塔（淺草）
同八時三〇分　長唄（東京）　時雨西行
唄　松永　和孝　同　松永和[illegible]
三味線　杵屋　勝丸[illegible]　上調子　杵屋勝吉治
笛　梅屋　竹次　小鼓　梅屋福太郎　同　梅屋吾久雄　大鼓　梅屋　勝藏　太鼓　望月吉三郎
同九時〇分　ラヂオ　コメデイー（東京）
北村壽夫作　麻雀オンパレード
第一景　會社員丸田三助の家
第二景　或る麻雀クラブ
第三景　再び丸田三助の家
第四景　社長邸の玄關
第五景　三度丸田三助の家
出演　東京ラヂオグループ　效果　陸松　秋彦　放送指導　太田　友吉
同九時三〇分　氣象概況、各地天氣實況、時報
同九時四五分　ラヂオコメデイー　一笑牛踊家『珍客』一幕
配役　勞働者　[illegible]　主人　[illegible]　妻　[illegible]　弟　[illegible]
出演　ラヂオドラマ研究會

公設市場小賣値段（19日）

▲特等白米一キロ一四〇▲二等白米同一一〇▲糯白米同一八〇▲三等尺二ケ九〇▲同尺一[illegible]▲同七寸五〇▲同九寸同四五〇▲同八寸同三五〇▲十寸同二七〇▲同六寸同二二〇▲同九寸同一八〇▲同四寸同一五〇

二十日よりの催し

御贈答品・新春用品お支度の絶好期……御用は是非三中井へ

歳末全盛大賣出し

二十日より

全店第三回破格大廉賣市

大景品付　御贈答用品特價大賣出し

溢るゝ人氣　大好評の　E・O・Y・十錢均一大マーケット（五階）
お子達用品・お歳暮品・其の他日用必需品を多種多樣そろへ更に内容充實……御用はお早く……

歳末用品・御贈答用品・お子達用品等々お正月のお晴着の御支度は只今……是非賑々敷御來店を

新柄呉服第三回特別大奉仕　二階

三中井

Ⓐ

歳末全商品大賣盡しデー

廿日より午歳掉尾の謝恩大奉仕　半額、三割引、二割引特賣

本町三丁目　丸英呉服店

遞信地圖（明治四十一年九月刊行）

朝鮮地圖販賣元は（一覽表進呈）
京城長谷川町　小林又七朝鮮地圖部

年末年始の贈物に

新案特許　一浦鉾ソーセージは内地には御座いませんので珍しくて喜ばれます

一浦鉾は　お好に依り色々と調製致します

商品券は御便利で御座います精々御利用の程をお願ひ申上ます

京城明治町二丁目六九（電本一〇四四）

松繁

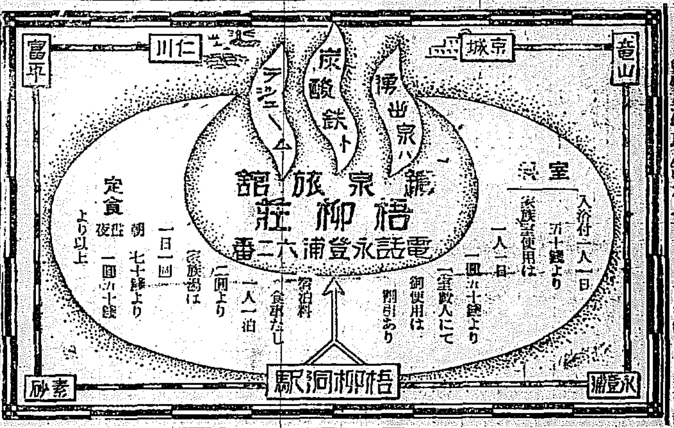

昭和六年一月一日ヨリ同月十日迄定時株主總會終了ノ日迄株式名義書換ヲ停止ス
昭和五年十二月二十日
株式會社　漢城銀行

株式名義書換停止公告
本日ヨリ定時株主總會終了ノ日迄株式名義書換ヲ停止候也
昭和五年十二月二十日
東洋[illegible]株式會社

◆正月の御用意は出來ましたか◆

六三中塊炭　新式ストーブに最適　一六、五〇
鶏林炭　白煙無臭　火力強く火持長し　一五、五〇
鳳山炭　白煙無臭火持長し　一四、五〇
撫順炭　火力強大　一八、〇〇
早良中塊炭　一七、〇〇
官製三穴煉炭　新式ストーブ用　三三、〇〇
ミクニ印九穴煉炭　絶對無煙火力強大　一二、〇〇

既に定評ある火鉢用

京城府西界洞一二〇（電話龍山二〇三・本局六〇二）
合資會社　六三商會

コロムビアレコード
管・絃樂・ヴアイオリン
ハワイアン・ダンスレコード各種
洋樂品揃
京城　釘本洋樂器店　電本1283

徽毒注射藥
六〇六號
一號 金二圓五十錢　其の以上一號七十錢増
右の如き特價にて奉仕す
京城明治町二ノ一　チヱ製藥京城支店

神經痛には『チヱコール』

淋病 徽毒 專門
チヱ製藥附屬醫院 チヱ診療所（電本二六二）
京城明治町二ノ三（京城郵便局北隣）
診察時間 自午前十時 至午後九時（日祭日は[illegible]迄）

自十二月二十日　至十二月二十六日　七日間

年末謝恩大賣出し

年間の御引立を感謝する爲大賣出しを敢行致します。何卒此機會を充分御利用願ひます。

京城府南大門通三
洋雜貨 銃砲火藥　藤木常商店
電本五八三番

─割─取─券─
自十二月二十日　至十二月二十六日　七日間
謝恩券
本券御持參の御方樣に左記六種の内御一人樣一品限り定價の三割引にて差上ます。
（シヤツ、ワイシヤツ、ネクタイ、クツシタ、帽子、鞄 特價品ヲ除ク）
藤木常商店

御贈答品にも　正月用品

廿日より本年最後の大奉仕
◎參圓以上御買上の御方へ
正札より五分引の外に景品券進呈

石川物産の器物

本町二丁目　電本一八八四番

弊店では品質本位の……九谷燒 茶器、湯呑、徳利、盃、酒器揃
硬質陶器 珈琲茶碗、菓子鉢、果物セツト、唐木製品 桐火鉢、錫器
宣徳製 火鉢、香爐、花生、床置物、銅瓶、水指 贈り物には最適品の外
膳、椀、食器類、重箱、屠蘇用銚子、杯、杯臺等お正月用品大廉賣

特別奉仕品
布 漆 徳利袴 一個 十錢
九谷燒 湯香 大小一組 十五錢
同 徳利 一對 五十錢
あけぼの 吸物椀 五客 八十五錢
九谷燒 茶器 一組 九十五錢

近代美！
三〇年型
百パーセント
どんな言葉も
素顔の美こそ
ナンバーワン
お化粧の前に
キーサン入

牛乳石鹸

SK. 169

昭和五年の財界を顧る
(6) 昭和製鋼問題

昭和五年の朝鮮財界を顧みるに當り、金解禁と世界的不景氣によつていはゆる諸經濟部門の內部に醸成された經濟現象の流れの外に少しく趣を異にする三つの經濟問題を見のがすわけにはゆくまい、即ちその一は昭和製鋼所問題でありその二は朝鮮商工會議所令の發布であり、その三は京仁取合併問題にて仁取の京城移轉問題である、この內容を異にする三つの問題は共に擧げて論議された不景氣の諸相を他所に又別な意味において夫々朝鮮の財界には可成りの反影を呼び相當の話題となつたことは爭へないのである

◇

前年から持越され未解決のまゝ少くとも表面化せなかつた昭和製鋼所問題は本年に入つても依然仙石滿鐵總裁の胸底奥深く秘められたまゝ徒らに世人の揣摩臆測に奔弄されたばかりで何等決定的な端さへ吾々は見出せなかつた、勿論敷地問題で初め新義州、鞍山、大連の三ケ所が夫々有力であつたが、大連地元の猛烈なる運動も効を奏せず大連への設置は無言のまゝ何時ともなし葬り去られ、殘る鞍山新義州の何れかへ落つくべき機運になつてしまつた

◇

然るに六月の半ば仙石滿鐵總裁の東上中新義州設見込みなく、遂に鞍山に決定したとの東電に接した朝鮮の各方面は文字通り愕然として色をなくしてしまつた、この仙石總裁の口吻から推して傳へられた鞍山說は朝鮮各方面の猛烈なる新義州設置運動機運を急激なる速度をもつて發生させ、渡邊全鮮商議聯合會長、加藤新義州商議、荒川安東商議兩會頭の三氏は相前後して東上、中央に陳情すると共に朝鮮商議會等を動かして大掛の昭和製鋼爭奪戰を開始した、一方朝鮮における運動は昭和製鋼新內設置期成同盟會が生れ、新義州、安東の市民大會、京城における全鮮國民大會、全鮮公職者大會と矢繼ぎ早やの決議がつくられ、新義州吸引運動はいよ〱尖鋭化して來た

◇

しかし右の東京電報は一片の誤報にすぎなかつた、かくて中央においては陸軍省、大藏省先づ夫々の立場より鞍山說に反對し七月半ばの政府首腦會議では遂に決定を見ず、鮮內は一喜一憂電報の報ずるまゝに問題は混沌とした形勢に陷つてしまつたしかし一旬を越えて七月廿一日松田拓相と仙石總裁會見の結果は從來朝鮮に有利に展開し、鞍山說は影をなくして、新義州に大體設置する方針に決定し、議論は新義州の必要な局を調査の上最後の決定をするといふところまで漕ぎつけた、その調査も大體八月中には一先づ終り、滿鐵當事者と、調査を依賴されたる高本博士以下三名の博士の報告意見を經めて最後の切札が投げられる譯であるが、それは來年へ持越さねばならぬことゝなつた

◇

かくて昭和製鋼所問題は本年も來年へ繰り越すこととなつたが、あれほど喧しかつた仙石滿鐵總裁の鞍山說がともかくも撤回され、十中八九までは新義州に設置されそうな結論を得たことは朝鮮にとつて大きな收穫であると同時に問題そのものから言つても當然すぎる程のものであるまいか？鞍山と新義州には何れにも一利一害はある、仙石總裁の狙つたところは鞍山が生產コストにおいて新義州より五パーセント方有利となり、建設資金等においても一千萬圓以上の差が出て來るといふところにあるのであるが、これは新義州が斷然鞍山を限して有利なる點、即ち關稅の點において六百三十萬圓程度の差があること、製鐵の販賣金三百萬圓を利すること、給水糧が多いことと、どうしても新義州に傾かざるを得ないのである、この外注意すべき點は將來國際紛議を醸しやすい滿洲に好んで建設するとは更に考慮の余地があり、人口問題や失業救濟の目的からいつても新義州說が益々有利に吾々の願望にひびくのは單に朝鮮よりみた偏見であるといへない點を多く見出すのである

◇

國策上樹立された計畫であつて見れば國策上有利な土地に置くのが當然である、我國の對滿政策は頗る重要性をもつことに異論はなからうが、滿洲と朝鮮は凡ゆる意味で唇齒輔車の關係にある、仙石滿鐵の所謂滿洲中心主義から朝鮮を全然除外の外地視するのは決して對滿政策の萬全を期す所以のものではない、採算關係に於て製鋼所の散置が困難となつた場合はむしろ全然中止した方がよいといふ様な意見もこうゆう意味からすればうなづける節がある、とにかく多獅島が積出港として適不適かは少くとも專門的な判斷を見た上でなくては決定しかねる問題であることには間違ひないが、採算上、國策上新義州が有利であるといふことだけでも多くの論者にさとらせたのは將來の問題進展の上に頗る有意義であつたといへよう、また政府の所謂製鋼所合同案が提唱されてゐる今日昭和製鋼所問題の成行は何れにしても注目されねばならぬ問題である（この項つゞく）……高田生

本年の朝鮮貿易
輸移出入共頗る不振
近年稀れな減退

本年の朝鮮の府內對外貿易は世界的不景氣に伴ふ財界不況のため移輸入貿易とも頗るふるはずその不振は朝鮮未曾有の現象といはれてゐる、試みに昨年中の貿易高と本年十一月末までの貿易額を比較して見ると四年度輸出貿易高三千五百七十七萬三千圓輸入貿易高一億七百七十六萬七千圓入超七千百九十九萬圓計一億四千三百五十四萬圓であつたが、本年末までの豫想貿易概算によれば輸出貿易において約一千萬圓の減（昨年より三割二分減）輸入貿易において約一千七百萬圓（昨年より一割七分減）で合計約二千七百萬圓の減少を示してゐる、しかして輸出において最も減少したのは砂糖人蔘、木材地下足袋等、輸入においては石油、柞蠶糸、木材、豆粕等で滿洲粟は昨年に比し若干の增加となつてゐる、更に移出入貿易について見ると四年中の貿易高は移出三億九百八十九萬一千圓移入三億一千五百三十二萬五千圓入超五百四十三萬四千圓計六億二千五百二十一萬六千圓であるが、五年中の豫想概算に比すれば、移出において二千百二十五萬一千圓の減少（二割一分減）、移入においては二千五百八十二萬三千圓の減少（二割一分減）で四千七百萬圓以上の入超を示してゐる、移出において本年著しく減少したものは、第一は豐作にある移出米でこれが移出貿易不振の最大原因になつてゐる、移入にあつては綿糸布、外米鹹材、諸雜貨が悉く減少してゐる

プールは出來たが
船の苦痛は續く
積取不足で實收は增加せぬ

鮮米積取プールの成立以來荷主の一部には兎角の非難もあるが、全般を通じて見るとなほ積荷不足の傾向がある、即ち鮮航同盟會の發表するところによればプールが實施された十一月十六日から同月末までの間に於る實際の積取數量は配船の能力に比して約八割であり更に拂底を加へて來た本月上旬においてすらなほ九割を示すに過ぎないなほ從つて部分的に見れば天候其他の關係で二、三日間は花火線香式に船腹不足を告げることがあるが、それは一時的現象で全體を通ずるときは滿載せぬときが多いといつてゐる、かくて會社次第ではプール組織によつて、運賃は安定したが、積取數量が滿船するまでに至らない關係上實質的の運賃收入は大戰爭をして運賃引下げながらも滿船してゐた前年同期と大して變らないといふ皮肉な現象を呈するに至つた

內外安協定成立
賣止を解除し新値を發表
內容は年內中に發表

問題の內外硫安協定は藤原電化社長、アーレンス社代表ボッシュ氏との間にかねて折衝中であつたが十九日某所入電によればいよ〱成立の運びにまで漕ぎつけたらしい、問題の成立乃至その協定の內容については兩者何れも發表を避けてゐるが、年內中に發表することは間違ひないらしい、かくて內外硫安とも〻一兩日中に一月物以降賣止を解除し、新協定値を發表する模樣であるが、大體外安現物トン七十二圓、先物七十五圓、內安現物七十四圓、先物七十六圓見當になる模樣である、右値段は先物賣止以前の相場に比し外安十七圓、內安廿一圓見當を一氣に引上げたことになる

製糸協會總會
役員改選さる

製糸協會では十六日京城クラブで總會を開き、役員の任期滿了につき改選の結果、常任理事今井俊一氏が引退して左の通り決定した。

理事　小口壯
常任理事　伊東楨雄、唐澤博雄
評議
理事　長野幸助、神山正樹、茂木嘉治

なほ理事のほか新に監事二名を設けることゝなつて武井、加藤の兩氏が當選した、かくて總會議事としては

一、會計、事務報告、二、蠶品種問題、生糸運賃問題に就て當局に陳情すること、三、翌年度に於て財團法人組織に變更するの件を附議し何れも可決散會した

生糸運賃の二割引要望
製糸協會から

製糸協會では別項の如く十六日の總會で蠶品種問題、並に生糸の運賃問題につき當局に陳情することとなつたが、右のうち蠶品種問題は、すでに數年前から度々要望した問題で、總督府の要望品種は極めてデニールの大きなものが多い小さな優良品種のうちデニールのものを選んで要望品種中に加へて貰ひたいといふのである、なほ生糸運賃問題は內地においてさきに四十六驛を指定してこゝより發送される輸出品に限り運賃の二割を割引されることゝなつた事實にならつて、朝鮮においても同樣の施設を急速に實施してもらひたいと希望してゐる、以上の二問題は新年早々製糸協會の代表者がそれぞれ關係當局を訪問して陳情することゝなつてゐる

鮮銀券益膨張
賞與の關係で

十二月に入つての鮮銀券の發行高は四日の八千八十六萬圓を最低とし、漸增の傾向を辿り、十六日に至り八千六百萬圓台に上つたが、十七日は六百萬圓台割れの八千五百六十九萬圓を示し、十八日は再び台乘せの八千六百五十二萬圓を示すに至つた、發行高增加の原因は米穀資金の需要、各銀行會社の年末賞與等にある模樣である

鮮銀の引揚げ準備
直ちに着手

鮮銀浦鹽支店では、十七日勞農政府の停止の命令に接し、長らく紛糾を續けた鮮銀浦鹽支店問題も一先づ解決するに至つた、かくて鮮銀としては、直ちに引上げ準備に着手した模樣であるが、殘務整理の都合上、二、三名の行員を殘すことになると鮮銀當局は語つてゐる、なほ浦鹽支店長福井隆一氏の不法拘禁說に關し、鮮銀當局は、まだ確報に接しないので明確なことは判らないが、かゝることはあるまいと打ち消してゐる

農會から借庫申込
朝運に對して

朝鮮運送が鐵道局から委託された營業倉庫坪數は三千七百五十坪であるが、最近米穀の出廻りが漸增を示しつゝある關係上、各地倉庫とも米入庫米は逐日增加の傾向を示してゐる、他方本府の米價調節に基づく米穀の貯藏は、各地とも勵行されつゝある結果、農會聯合會の貯藏は最近に至り頗る激增し、これがため農會中には朝運に對し營業の倉庫を申込む向も續出するやうになつたが、朝運では主要驛を除き、中間驛の倉庫は出來得る限り農會に提供することとしすでに中間驛倉庫の內三分一程度は借庫に應じた模樣である

京城炭業者が同業者會設立
販賣統制を圖る

內地炭界は夙に炭界制限二割二分斷行によつてともかく安定するに至つたが鮮內は販賣不統制のため、昨今に至つても依然として猛烈な販賣戰が行はれ、ために一部營業者間には、最近鮮內に販賣統制の機關設置の必要が唱導されてゐた矢先鮮內の統制を計る一步として京城における三國、丸三、朝鮮炭業、鹽城炭、三益、三井、宮尾の七販賣者が發起となつて去る十七日市內の同業者と相會合し販賣統制につき協議した結果京城に同業者會を組織することに決定した、なほ會名規則等は明年一月に改めて協議決定することになつてゐる

富士製紙減配

【東京電報】富士製紙は十八日大株主を招待し配當年六分（二分減）案に就き諒解を求めたが二十二日定時總會を開き附議する筈

手形交換高（十九日）

枚數	二、七九二
金額	二、二一六、〇九九、〇二二

鮮銀帳尻（十八日）

發行高	八六、五二〇	
正貨準備	[illegible]	
保證準備	[illegible]	

日銀（十八日）

發行高	[illegible]	增
正貨準備	[illegible]	增
外國發行	[illegible]	增
貸出高	[illegible]	增

海外經濟電報

倫敦銀塊	一四片二分一
米棉	三十六錢安
印棉	二十錢高
スチール株	一三九弗四分三
アナコンダ株	二五弗二分一
日米爲替	四九弗八分五
英米爲替	四弗八五仙三二分三
紐育銀塊	三二仙四分一

鮮銀對外爲替建値（十九日）

對英	二志〇片一六分七
對米	四十九弗一六分九
對支	百三十八兩

穗落

全鮮商議の理事長會議の結果議員の選擧法が多少變つた▲從來內鮮人議員の定數を豫めきめて置いたのを今後は別に定めぬといふことに決定し▲これで多少議員の色彩が變るかもしれないが、鮮における色彩が變るより、質における色彩が變らねば駄目だ▲京取の大株主、開城の孫氏系統の名儀が區々になつてゐるのか、鮮會通知が附箋つきで戻つて來るのがあるらしい▲同氏は最近四五千株ほど手放したがまだ一萬株以上二萬株ぐらゐは持つてゐるといふ話だ▲遞信局の監査が初まる、隅の隅まで調べ上げるといふことだが▲郵野も年七八十萬圓の補助金を頂戴してゐる手前觸しくしか

株式
東硬を入れ堅く保合
場味依然之し

前場　十八日後場一呼吸の後先、今朝は阪地の小弛み商情に東新百〇五圓八十錢と不味に寄付いたが更にこれを眺めて六圓十錢と戻りに伸びた、この外大新は四十八圓五十錢と軟調を示してゐたが仕手は概して見送つてゐた即ち昨後場の止値に比し大新四十錢安東新十錢高にて保合ひ商情を呈してゐた

後場　前場手堅く保合ひし後を受け、後場は東西の變りなき商情を入れて仕手は氣乘らず結局見送りを續けてゐた

曲屋に向へ
極度の悲觀禁物
當屋につくより

當り屋の丸莊が軟化したと言ふのでこれに共鳴するもの多く東京市場は今朝盛りやゝ小康を示してゐるとは言へまだ何れかと言へば安張り勝ちなので阪地は概して上張となつてゐる、近頃東京派の通議會接近とから無理もない所であるが併し丸莊はそう何時までも當り續けるものであらうか、當り屋に提灯をつけるより曲り屋に向へとの諺もあり固より相場は丸莊一人で自由にされるものでない、成る程環境は面白くないがそれでこゝまで押し通して來たのである、綿業界の現況も面白くないが今日から紡績株の次期減配を觀れば營ふのは早い、又ブラッセル會議も絕望とはいひ難い只互に駈引をするから曲折のあるのは當然であらう、銀塊にしても新安値を切つた丈けに上り悲觀出來ず米棉もニューヨーク株式も同一見地から出發すれば悲觀的に悲觀したものであるまい、要は高値買を一巡投げたらそれでお仕舞となるであらうと强氣は觀測を下してゐる

禍根は深甚
惡材警戒を要す

頃來の市場に二大惡材料として多大の衝動を與へたものは銀塊安と米棉安である、而してこれ等兩者共に所謂値頃觀から底入れ近しと見る向もあるが併しこの種の觀測は所謂皮相的な値頃觀に過ぎないものである、供給增と需要減の二大要因を孕む銀塊は一朝一夕に回復は出來難い、一方米棉においても植付けられた人爲政策の禍根は容易に除かれるものでなくそれが眞の回復には大々的な整理を必要とするのである、この意味に於て强氣はなほ相當の警戒を拂ふ必要があらうと觀る向もあつた

東新更に不足

今朝の代引尻を見るに京取は八十枚の市中に對し百十枚減り二百三十枚に減少してゐるが大新は申告なく百十枚に增加した、なほ東新は田中道八十枚を減じたのみで申告は更に古野六百枚を減じ山二百五十枚の申告のみで賣買なく一千二百五十枚の大不足を示してゐた

商內見送り勝

今朝は米棉、綿糸の保合ひ氣配に安を入れて阪地が更に不味を示して來たので當所も人氣振はず只東新が小口の見送り商狀を續けてゐた

紐育反騰の因
商內五百萬株

【東京電報】紐育株式は十八日依然反騰したが、その紐育の一齊上放れを見せたがこれが原因は一、軟派の買戾し急ぎと二、各商品市況の騰りを移したことゝ三、銀行筋買ひ支へ筋の噂が市場に傳つたこと等である、なほ十八日紐育市場の賣買高は五百萬株に達し盛況を呈した

本玉

十九日前場までにおける百枚以上の建玉左の如し

京取　▲賣方新田二九〇松山二六〇〇▲買方白井一〇四〇德泰二〇〇古野二五〇田中道一六〇山口一五〇正崎一四〇

大新　▲賣方古野一〇〇山口四〇新田三〇▲買方立山一〇〇

東新　▲賣方田中道二一〇成清四〇〇正崎七〇白井四〇〇德泰三〇〇白栗二〇〇立山一八〇大林一二〇松田一〇〇▲買方古野一五一二〇新田五一〇立山五二〇山口一〇〇

つよきよわき

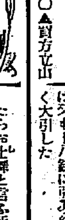

株式　東京の當り屋丸莊が軟化したと言ふがこれが俄に信ずる譯に行かぬ只買玉を拔いたことのみは首肯出來る

▲或る程度まで相場を自由にしてゐた丸莊一派が買方の戰線から退いたことは强氣にとつて相當な打擊でなければならぬが

▲併しそうした有力買方が退却すると言ふのも買方が好くないからで不安はなほ今後に殘されてゐるものと見ねばならぬ

▲但し丸莊とても何時までも當りを續けるであらうか當り屋に提灯をつけるより曲り屋に向へと言ふ諺もある

▲成る程買情は面白くないがそれでこゝまで押し通して來たのだからこの上悲觀して出ることは考へもので要は高値買一巡投げたらお仕舞と言ふ所ではあるまいか

期米　相場といふ奴は猫も杓子も弱い事をいひ出すと皮肉にピンと來る事が多いので迂かり此の邊は賣込めない

▲といふて今回の暴落は正米安が動機であるから直るにしても容易でなさそうである

▲そこへ値頃が安い爲め人氣はそう〱で新陳代謝前に買進みいくら相場が下げても賣物は取らないといふ

▲して見るとそウはまだなりでかうした買人氣が一巡投げて了ふまでは矢張り惰性的商狀で推移するのかも知れない

▲殊に白米が十三圓臺に墜落し割の高い玄米なんか持つて行きようのない事から見るとまあ當分の間は期正米循環安といふ所かも分らない

株式（十九日）

銘柄	寄付	大引	高値	安値
京取前	[illegible]	[illegible]	[illegible]	[illegible]
京取後	[illegible]	[illegible]	[illegible]	[illegible]
鐘新前	[illegible]	[illegible]	[illegible]	[illegible]
鐘新後	[illegible]	[illegible]	[illegible]	[illegible]
大新前	[illegible]	[illegible]	[illegible]	[illegible]
大新後	[illegible]	[illegible]	[illegible]	[illegible]
安取前	[illegible]	[illegible]	[illegible]	[illegible]
安取後	[illegible]	[illegible]	[illegible]	[illegible]
東新前	[illegible]	[illegible]	[illegible]	[illegible]
東新後	[illegible]	[illegible]	[illegible]	[illegible]

大株長期

銘柄	前寄	前引	後寄	後引
大株	[illegible]	[illegible]	[illegible]	[illegible]
同新	[illegible]	[illegible]	[illegible]	[illegible]
日産	[illegible]	[illegible]	[illegible]	[illegible]
同新	[illegible]	[illegible]	[illegible]	[illegible]
郵船	[illegible]	[illegible]	[illegible]	[illegible]
同新	[illegible]	[illegible]	[illegible]	[illegible]
鐘紡	[illegible]	[illegible]	[illegible]	[illegible]
同新	[illegible]	[illegible]	[illegible]	[illegible]
日糖	[illegible]	[illegible]	[illegible]	[illegible]

短期建玉表

	賣方	買方	建玉數
取	[illegible]	[illegible]	[illegible]
新	[illegible]	[illegible]	[illegible]
新	[illegible]	[illegible]	[illegible]
新	[illegible]	[illegible]	[illegible]
取	[illegible]	[illegible]	[illegible]

東京現株

銘柄	値段
鐘新	[illegible]
同新	[illegible]
東拓	[illegible]
同新	[illegible]
富士紡	[illegible]
日石	[illegible]
滿鐵	[illegible]

期米（十九日）　◉仁川

節	當限	中限	先限
前場一	[illegible]	[illegible]	[illegible]
二	[illegible]	[illegible]	[illegible]
三	[illegible]	[illegible]	[illegible]
四	[illegible]	[illegible]	[illegible]
五	[illegible]	[illegible]	[illegible]
六	[illegible]	[illegible]	[illegible]
七	[illegible]	[illegible]	[illegible]
八	[illegible]	[illegible]	[illegible]
九	[illegible]	[illegible]	[illegible]
十	[illegible]	[illegible]	[illegible]
後場一	[illegible]	[illegible]	[illegible]
二	[illegible]	[illegible]	[illegible]
三	[illegible]	[illegible]	[illegible]
四	[illegible]	[illegible]	[illegible]
五	[illegible]	[illegible]	[illegible]
六	[illegible]	[illegible]	[illegible]
七	[illegible]	[illegible]	[illegible]

◇東京　◇大阪　◇兵庫　◇下關　◇桑名

	前場	後場
東京 當限寄	[illegible]	[illegible]
大阪 當限寄	[illegible]	[illegible]
兵庫 當限寄	[illegible]	[illegible]
下關 先限寄	[illegible]	[illegible]
桑名 先限寄	[illegible]	[illegible]

鮮內延べ

	前寄	前止	後寄	後止
◇釜山	[illegible]	[illegible]	[illegible]	[illegible]
◇大邱	[illegible]	[illegible]	[illegible]	[illegible]
◇群山	[illegible]	[illegible]	[illegible]	[illegible]
◇木浦	[illegible]	[illegible]	[illegible]	[illegible]

大阪期米喰合

	賣方	買方	取組高
當限	[illegible]	[illegible]	[illegible]
中限	[illegible]	[illegible]	[illegible]
先限	[illegible]	[illegible]	[illegible]

市中米標準値

丸キ四等新米	[illegible]
米白鮮値（白キセ）	[illegible]
仁川一等白米	[illegible]

◇鎭平銀

	前日	本日
當限	[illegible]	[illegible]
先限	[illegible]	[illegible]

市況（十九日）

◇大阪棉花　◇大阪綿糸　◇横濱生絲　◇大阪市中外棉相場　◇現物砂糖　◇大阪砂糖

	前場	後場
大阪棉花 當限	[illegible]	[illegible]
大阪棉花 先限	[illegible]	[illegible]
大阪綿絲 一月限	[illegible]	[illegible]
二月限	[illegible]	[illegible]
三月限	[illegible]	[illegible]
四月限	[illegible]	[illegible]
五月限	[illegible]	[illegible]
六月限	[illegible]	[illegible]
ストリクト・ミドリング	[illegible]	[illegible]
ブローチ	[illegible]	[illegible]
ベンガル	[illegible]	[illegible]
横濱生絲 當限	[illegible]	[illegible]
横濱生絲 先限	[illegible]	[illegible]
日糖（ST）現物	十九圓九十五錢	

期米　賣買　正米
新田義民商店
仁川米豆取引所取引員
仁川海岸町三丁目
電話一〇二一・一四〇・一四一・長一九六二
振替（二）八七八一（カネタ）

安値出現可能
買方益苦境

正米より定期を壓するを中心とし末だ一圓以上不割りを叩いてゐる點以上に値頃としては近年稀に見る安値であるし其所へ米價問題は綿を八ヶ月間敷くいはれてゐると、いふ狀態で積みあるからどうしても人氣は當面は弱い、現に中限の如き買方は一手に五萬石近くも擔つてゐる然しこの中には手筋は別にこれといふ手口はなく地方筋が買方なる値頃觀から新陳代謝的に買ふてゐるものであり、又先限においても二月限が下押にある事は過去例のない現象とて好く人氣が買進み地場は何れも下げ賣成となつてゐる、是れは獨り當市場のみでなく阪地其他の市場においても相場が安くなれば買ふ程人氣が買付いて來るといふ事である、して見ると相場の本筋から見て此邊は上げたくとも上げられない事が分る、期米は經濟を支配する程の勢力になつて居ると同時に賣方が經濟を支配する所以で、而して人氣買ひの整理圓內として却て買方の弱視となり更に安値を追ふことに至らぬとも限らないと見られてゐた、期の安値良好と相俟つて產地の出廻りが增加して來た事に依るは勿論、この期近に意外の賣米が殺到して來た爲それ丈け正米の賣出不振に困るものであつて鮮米方面に消化されて行き所のないだけ一層正米は持つて安くなるといふ時と同時に、定期も自然その正米安に抑制されて、當限賣狀は更に安値を出現するやも知れないと觀察する向が多い

期正米の循環安

今回の暴落が正米安に依るは勿論その正米安は政府二百萬石の買上げと共に鮮米も內地へ相當移出されるものと見られたのが案外賣物が產地の出廻り增加と相俟つて一時に殺到したため大分安を誘致したもので一方定期は政府が一時に二百萬石も買上げを爲すため仕手筋の買氣も加はり悉くそれを期待に買ひふて居た所へ正米がガタ落ちと來たので甚だしく反動を惹起したものである、從つて今回の暴落は政府米調の思惑を裏切り同時に人氣は依然として値頃觀と同時に買進めども又正米は白米の割高に惱み見ず又正米は內地筋が買目買進んで來ないことから見るとまだ今後共期正米の循環安は免れ難き狀態である

正米安の爲
更に不勢
只利喰に支ふ

【前場】　正米安に伸力を阻止されてをる相場は今朝も阪地の頭重きと正米安を受けて當三圓十一錢中三圓十一錢先三圓十錢と更に不勢に寄付き、その鼻小口賣の方の嫌氣投げに二節は十錢と押し賣方の利喰ひ急ぎに四節は十二錢と小戻したが利喰ひ筋の買直しと地場の下賣りに伸力添はずアトは十錢から遂に三圓臺割れの二圓九十九錢と更に墜落し引際は再び三圓六錢と引返したが重なる利喰ひに因るもので未だ眞に復活は望み難き商狀であつた

後場戻す　前場更に不勢の商情を示せし後先、後場は値頃思ひ引合思ひの買物に先限十三圓十八錢と前止より十二錢高に寄付き二節も更に三十三錢と引返しが地場下げ賣成に高値は關かず三節は又もや十錢に弛み結局引際の如く大引した

釜山糯米續騰

【釜山電話】本月一百臥の入荷あり、年末切迫と內地よりの買注文あり當市況小堅く、品に依つては前値より二、三十錢高で丸石賣り九斤賣に泗川產十六圓四十錢替に卅四臥、迫永產十七圓五十錢にて五十臥、金海產十六圓六十錢替にて十臥の手合せがあつた

堂島前場情報

（大阪電話）吉村は鐵道から一千八百石を受け、日先筋、地場、及阪地は投げ、これに對し米安を迎へ受渡賣物し正米筋は買漲りから二千石、播州筋は須々庄から七百石賣り替へ、中谷は小河から一千百石を買ひ中東筋、朝鮮筋を買つてゐた

京城延べ
賣物殺倒し全く不良
商內益閑散

前場　十八日後場やゝ下げ止り商情を示せし後先、今朝は各地期米の不勢と出廻り懸念による賣物で一回一中十三圓四十六錢一末十三圓四十九錢と十二圓メ五錢一中十二圓九十九錢二中十二圓九十九錢と二圓に前割れに寄付きに押かれた、併しこの反面安値は値頃思ひや引合思ひの買物現れ二回以降は下げ渋り六回は一末十二圓九十九錢二中十二圓九十四錢と小戻して大引した、即ち今朝の出來高は四萬九千八百石でこれが寄引値段左の如し

一回一中三四〇一末三〇九…二九〇二中二九九…八六▲二回一末二九〇…三〇三二中二八五…九四▲三回一末二九〇…九九二中二八七…九〇▲四回一末二九〇…八六▲五回二中二八七…九一▲六回一末二九〇…九四▲寄定十二末一四〇一中一三〇一末一三〇〇二中一二九〇

後場　前場中先共三圓割れの不勢を示せし後先、後場は各地期米の戻り歩調に一回二中十二圓九十七錢から止は三回メ八錢と戻りの商情を現し二回は更に十三錢四十五錢と一段と引締つたが戻りは利喰急ぎの賣物現はれて伸びず三回メ五錢に止めた、何分一般に値頃重に引合思ひに買つて出る向もあるか年末接近による產地換金急ぎもあるのでこの邊何れとも判じ難き商情である

正米

京城　丸キ三等十四圓二十錢四等十三圓八十錢地摺玄米十三圓二十錢下十四圓八十錢一等精白十二圓鮮白米十十四圓二十三錢上七圓中三錢五厘下三錢二厘

大豆　龍山八圓七十錢長湍九圓鐵原八圓七十錢

仁川　丸キ角ヂ丸ヂ石拔三等十四圓十錢四等十三圓七十錢不拔三等十三圓九十錢四等十三圓四十錢不拔四等十一圓八十錢地摺米十圓七十錢一等白米九圓十三圓九十錢精米組合一等白十四圓二十錢製品良精三錢五厘在來精三錢四厘

大豆　龍山丸忠八圓七十錢長淵延安八圓四十錢泡川九圓安州八圓四十錢八圓の出來値でこれも內地賣行き不良に次第崩りの外なき狀であるや唱へ鮮地の出廻りは別に大した事はないが何分內地との取引が極端な不振に陷つてゐる爲め移出商の買控へて何れも次第崩りである

釜山　各地期延べは矢張り良せば續けられるゝの不味牟ら出廻り少なく移出頃と天候不良に出廻り少なく移出筋の引合ひ氣構へに弗々手當と精米筋の買ひに鮮配前値同樣と手堅く慶南產十四圓四十錢乃至十三圓八十錢見當を唱へ八千六十臥の取引があつた

群山　入津米一萬五千臥あり弗々內地より引合もあるが未だ出合す各地の不味に氣配も下迫つた併し矢張り値頃思ひに買はれ結局保合ひより幾分ボンヤリ見當にて丸七三等十四錢五十錢四等十三圓九十錢を唱へた

大邱　天候續りに出廻り一寸出遲り模樣と買上げ結果待ちと一般に值頃が既に值頃とて手持ちも買惜みに各地安も漸く南鮮同樣の級良十三圓九十錢乃至十三圓六十錢見當と保合ひであつた

木浦　引續き產地よりの模樣的資金を出廻り相當あるが定期の不味と賣方先行案じに買添はず唯小口の先約物の商談が弗々あるのみで角セ三等十四圓二十錢四等十三圓七十錢と保合唱へである

仁川期米本玉表

當限賣方	丸イ一、〇〇〇丸福二〇〇丸一七、四〇〇丸大二〇〇
同　買方	丸イ一、二〇〇丸大一九〇〇丸マ六、九〇〇金メ八、八〇〇
中限賣方	丸イ一、八〇〇丸福一二九〇〇金メ三、二〇〇
同　買方	丸イ一、五〇〇丸福二二〇〇丸ツ一二、二〇〇丸ス五〇〇丸大三〇〇丸マ三〇〇
先限賣方	丸イ四、五〇〇丸ウ四七〇〇丸大二、九〇〇
同　買方	丸イ一、九〇〇丸福二〇〇丸三、四〇〇丸ツ一、七〇〇丸マ一〇〇金メ四五〇〇

川合又五郎 (98)

鳥江鐵也作　佐藤松華畫

印籠（六）

醒い昨夜の醉心地がまだ醒めないやうな氣がして、又五郎は瀬川の部屋の窓邊に倚つて隣の町に見入つてゐた。

彼はこの吉原へ二度しかまだ來てゐない。

それにどうだらう。十年も二十年も住み馴れた土地にでもきてゐるやうな安けさと樂さに浸ることが出來た。

しかしいつまでもこのまゝの生活の望むことの出來ないことはよく判つてゐた。いつか一度、かうした安けさと樂さに觸つた心持が大地からこはされる最後の日のあることを豫期しない譯にはいかなかつた。

としたら、彼の心は絕えず何も

『わちきはお前はんを離しはせぬぞえ、明日も明後日もこのまゝこの部屋にいつまでも居てくれんなまし……』

それだ―女さへその氣なら、と彼はその言葉に感動した。彼はその

部屋へ歸らうと一旦思つた心が緩んで、そのまゝ瀬川の部屋に落ついた。

ぢつと彼が物思ひにふけるともなく沈んでゐると、彼はつく〲と自分といふものを振り返つて見る氣になつた。

遊女や花魁の世界に誠があらう道理がないとは思ひながら、瀬川

だけは何だか純な心で自分を迎へてくれてゐるやうな氣がさへした。果してそれとしたら、自分は彼女の純な心を容れてやるだけの事情も具備した人間かどうか？

それを、彼は思はない譯には行かなかつた。

いかにこつちにもつともな理由あるにもせよ、恩家の理太夫を殺した罪を考へるとき、それは確かにいふ如く非行には違ひない。

それを自覺しながら、何故潔く死を決しないか。

何といふ卑怯な男だ。

命が惜しいのか。

いや生きたいのだ。どこまでも生き延びたいのだ。

彼は心の中に自問自答した。

瀬川が朝の化粧をして部屋へ入つて來た。そして彼にツツとよりすがりついた。

『若旦那』

のかに惱む、それに追はれる惱みな觀念におくられてゐなければならないのだが、彼にはその心持を和らげてくれるものがあつた。

瀬川の出現！

彼の今の心持に喰入る程親密にしてしまつたのは彼女の美しい姿である。

彼はもうこの部屋を出ることが出來なかつた。

『若旦那』

瀬川は彼にさう呼びかけてくれる。

『何をそんなに始終思案ばかりしてゐなんす、わちきの所が嫌でありますか』

情をたつぷり含んだ、それで相手の男に優しい駈引みを流さず女の言葉。

彼はそれに何と答へていゝか既の手管に馴れぬ當として、いつも默つて女の顔を見た。

『若旦那』

瀬川は彼にベツタリと身を倚せる。

代表的なら漬は　殖產なら漬　永樂町市場　本舖田中漬物店

內宴會は中山莊へ　電本一四二二

御贈答は山田靴店

京城日報
朝刊
本紙朝夕共二十頁

主婦之友

大別冊附錄二冊（千五百頁）の新年號出來

美麗な!! 面白い!! 有益な!!

口繪寫眞畫報約百頁の大美觀

（三色版四頁つづき いとも御美はしき）皇族姫宮殿下御寫眞畫報

いとも御美はしく御成長あそばされたる姫宮殿下御十四方の御寫眞を新年號の卷頭に奉掲するの光榮を得ました。

▲新春生花生方寫眞畫報
▲正月室內飾方寫眞畫報
▲新年和洋髮形寫眞畫報
▲年始廻の心得寫眞畫報
▲スキーの上達寫眞畫報
▲眼を美しくする方法寫眞畫報
▲童心遊戲踊方寫眞畫報
▲正月料理作方寫眞畫報

長篇小說 **聖なる乳房** 山中峯太郎

此の小說は一層勝つた小說です。讀み始めたが最後、終りの一行まで一息に讀まずにはをれない小說です。それほど面白い小說です。でも單にそれだけではない。讀者は知らずくに主人公の女主人公の悲しい物語に淚を流してゐるといふ不思議な魅力をもつ小說であります。

長篇小說 **鏡を拭うて** 水谷八重子

女優の書いた小說!! それだけでも非常な人氣を博してゐます。しかし、此の小說は作者に對する興味より以上に、小說の中に百パーセントの興味があります。店頭に立つて最初の三行でも讀めば「何故に面白いか」といふことが、誰にもうなづけるほどステキに面白い小說であります。

小說 **赤穗の義士達** 武者小路實篤
小說 **暴風雨の薔薇** 吉屋信子
小說 **東雲は瞬く** 賀川豐彦
小說 **女可愛いや** 和田邦坊

流行のレヴューの女王！「飛鳥明子の出世淚話」

若くして世界的の舞踊家たる名聲を博したレヴューの女王、飛鳥明子の出世の蔭にひそむ淚の物語を見よ。陸軍中佐の家庭に生れた彼女が、今日の榮冠を戴くまでの悲しき物語。

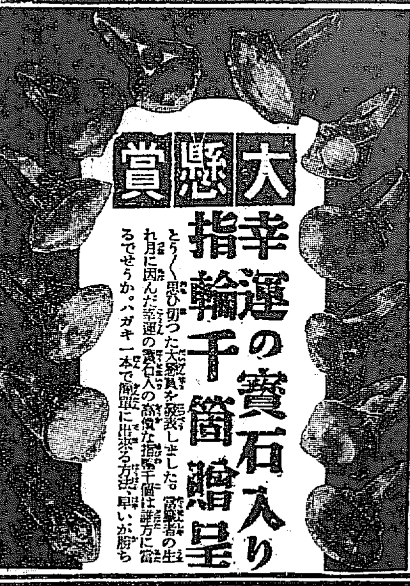

大懸賞 **大幸運の寶石入り指輪千箇贈呈**

とうく思ひ切つた大懸賞を發表しました。讀者の生れ月に因んだ幸運の寶石入の高價な指輪千個は誰方に當るでせうか。ハガキ一本で簡單に出來る方法、早いが勝ち

良縁の秘訣を發表 娘の縁談に就ての母の座談會

お母様方にもお孃様方にも、これほど切實な問題はありませぬ。大切な問題の參考となる一切の事柄を發表してくださいました。

お孃様の縁談で多くの經驗を積まれた各方面の奥様方が座談會に出席されて此の年頃の娘をもつお母様や結婚前のお孃様方の必讀すべき特別記事であります。

▲夫婦揃つた長壽者の健康法
▲女の細腕で成功した繁榮美談
▲幸福な結婚生活になるまでの妻の苦心
▲良人の機嫌を早く直す秘法
▲男の心を觀破する秘術公開

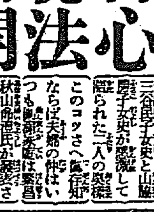

▲家運繁榮の秘訣百ケ條
▲日本最初の女醫學博士
▲病床卅年の感謝の生活
▲本間俊平氏の母

幸運百パーセントの「私の守護神（マスコット）」

寒い時の赤坊の育方座談會

赤ちゃんの育方がむつかしいものはありませぬ。專門の先生方が詳しく發表された大事な心得です。

政府から補助金の出る有利な副業 **緬羊の飼方座談會**

毛絲編の防寒着五十種の發表

年齡に應じて誰方にも向く **化粧法の秘傳公開**

お料理大家の顔揃 **正月料理の作方百種發表**

御家庭できつと喜ばれるお料理がざつと百種も發表されました。これさへ御覽になればお正月料理は大安心です。

▲肺病のセキ民間療法發表
▲千七百圓で出來た文化住宅
▲夫婦共稼ぎの家計の實驗
▲婦人顧問の解決法
▲今日の親子
▲お正月の面白い新遊戲法
▲防寒室內オーバーの作方
▲婦人家庭着の新型の作方
▲九十錢で出來る女帶作方
▲古ネクタイ利用手藝作方

生花大家 誌上講習 **新年の盛花投入の生け方**

七百頁の別冊附錄 家庭療法全集

コレダケでも正に三圓の價値のある大書籍!!

此の一冊さへあれば御家族の御健康については絕對の御安心です。一流の專門大家の御協力を得て、どこまでも「主婦之友」獨特の懇切を極めたものです。療法でも、看護法でも、健康法でも、何から何まで一々繪入りで詳しく網羅された重寶此の上なしのものです。療法だけでも三千種以上の公開。

二百頁の別冊附錄（百發百中）開運占ひ法の秘訣

七百頁の大寶錄のほかに、もう一冊の附錄を添へました。しかも新しい年と共に新しい運命を開拓せんとする方が片時もはなすことのできぬ幸運の鍵であります。恐ろしいほど適中する不思議な運命の占ひ法ばかり十種も發表されてあるので何處でも大評判です。見逃しては一生の御損であります。

（附錄二冊つき）八十錢（送料は十四錢）

東京神田駿河臺 振替東京一八〇〇

主婦之友社

事態を原狀に回復して交渉せん

飽迄正規の外交手續を希望

鮮銀浦鹽支店問題に對し外務省訓電を發す

【東京電報】勞農官憲の鮮銀浦潮支店閉鎖命令については、幣原外相は十九日の閣議において詳細報告し、これが對策につき各閣僚の諒解を求めたる後、同日正午廣田駐露大使に對し取敢ず左の如き內容の抗議を勞農政府になすやう訓電を發した

極東財政廳の鮮銀支店臨檢事件に關しては從來在モスコー天羽代理大使をしてロシア政府との間に正當なる外交々渉をもつて折衝せしめ來つたにも拘らず、今回突如何等外交々渉上の豫告なく不法にも鮮銀の閉鎖を命じ書類一切を封印したことは眞に不都合の擧と思惟せらるゝにつき、北京において締結せられたる日露修交基本條約の精神に基き即時閉鎖命令を取消し事態を原狀に回復せしめ、もつて問題を正規の外交手續に移し交渉を行はんことを希望す

引揚げの必要はない

◇—大藏省の意向

【東京電報】鮮銀ウラジホ支店はいよいよ引あげに決し一兩日中に發表の旨ハルビン電報は報じて居るが、大藏省はこれに對し鮮銀支店は浦鹽撤退の必要無く今後の外交交渉に依り撤退如何を決すべきであると語つて居る。なほ鮮銀に於ては未だ引揚命令を發して居ないと

追徴金要求

加藤總裁より聲明書を發表

【東京電報】過般鮮銀浦鹽支店に對し閉鎖命令を發したハバロフスクの露國財政廳は今更更に浦鹽鮮銀支店に對し

一、支店閉鎖につき速かに清算人を設け清算せよ

二、鮮銀は從來脫稅してゐたから廿日までに追徴金二百六十萬圓を納付せよ

と要求し來れる旨同支店より報告あり、よつて加藤總裁は從來の經過を詳述せる露國側の不當行爲につき二十日聲明書を發表することとなつた

高松宮兩殿下 ローマ御到着

【ローマ十九日發電】高松宮同妃兩殿下には十八日午後零時半ナポリを御出發、同日午後三時廿分ローマに御到着遊ばされた

鮮銀支店在庫金は百萬圓見當

【ハルビン十九日發電】浦鹽鮮銀支店閉鎖によりハルビン鮮銀支店は輸出貨物の荷爲替取組みを中止した。なほハルビン鮮銀支店では引續き眞相の探査に努めてゐるが浦鹽との直通電話は依然明瞭を缺くが、右はロシア官憲のために通話の自由を阻止されてゐるらしい 浦鹽鮮銀邦人に對する貸付を除き對露貸付の多くはすでに回收されてをり、現在の在庫金は百萬圓見當であると

退院を間近に— 首相の病室もけふ此頃晴れやか

入院以來一ケ月以上經つた濱口首相も益々快方に向ひ、十六日午後などは食膳をテーブル代りに滿殺の髭口をやつたとか。夏子夫人、中島秘書官をはじめ一同喜びの色があふれてゐる。濱口家病室の卓上には松や梅の盆栽が飾られ、見舞客も先づ一と安心と今頃はのどかなものである。（寫眞は帝大病院病室にて左から戶田秘書官、朝倉代議士（書をする人）、勝田代議士、大藏文部參與官）

第五十九議會 愈よ二十四日召集

開院式は二十六日

【東京電報】第五十九議會は來る廿四日を以て召集されるが、年內の日程は左の如くである

廿四日議會召集、公選を以て部屬決定、部長、理事互選の上議院成立▲廿五日祭日で休み▲廿六日開院式、勅語奉答文起草▲廿七日全院委員長及び常任委員長選擧▲廿八日より休會▲一月廿一日委員會日▲廿二日本會議を開き、首相以下國務大臣の施政方針演說あり

各派交渉會 常任委員の割當 その他を決定す

【東京電報】衆議院各派交渉會は十九日午後一時十分から院內交渉室に開會

西澤、小川正副議長並に森、熊谷、松野、築、西岡、藤井、西村、田子、今井（以上政友）▲牧山、山枡、加藤（鯛）（以上民政）

の各交渉委員出席、左の數件を協議決定後午後二時二十分散會した

一、議席及び議員控室の件

一、交渉團體の件

一、勅語奉答文起草委員の件

一、本會議日、委員會日、質問日の件

一、常任委員割當の件（以上從前通り）

豫算委員 民政三六、政友二四、第一控室二

決算及び請願委員 民政二六、政友一七、第一控室二

懲罰委員 民政一六、政友一〇、第一控室一

一、休會の件

十二月二十八日から一月二十日まで休會すること

一、議場內交渉係は各派三名とすること

一、各派協議會出席人員は從前通りとすること

兩院議員に配布の豫算綱領 昨日の閣議で決定

【東京電報】貴衆兩院議員に配布すべき昭和六年度豫算綱要は十九日の閣議において協議の結果大體左の如き眼目とすることに決定した

一、既定經費の節約をなすこと

一、新規事業は眞に止むを得ざるもののみとすること

一、公債政策は大體前年度の方針を踏襲すること

一、ロンドン條約に依る海軍補充計畫は遂行すること

一、常保財源の剩餘金は減稅に充當すること

一、恩給は各特別會計に分擔すること

一、獨、墺賠償金の減債基金繰入れは中止すること

一、鐵道特別會計に於て失業救濟のため一千二百萬圓の公債を發行すること

大した波瀾もなし 勞農黨第二回大會

【東京電報】勞農黨第二回大會は十九日正午から芝協調會館に開催、劈頭開會の辭は中止を喰つたが、次いで議長大山委員長は合同問題に對し百パーセントの自信を以て當らねばならぬと獅子吼をふるひ、午後一時休憩、二時半再開、地方情勢報告を行つたが中止、檢束二、三回の混亂を見せただけで大した波瀾もなく午後五時散會した。なほ大會は目下總罷業の危機に立つ東京市電爭議に對し大會の名を以て激勵のメッセーヂを送つた

資本家四氏は出席を拒絕

勞資懇談會に 勞働組合法案に關する

【東京電報】內務省の主催にかゝる勞働組合法等に關する勞資懇談會に招待を受けた資本家側の郷、木村、賦、藤山四氏は十九日興業クラブにて協議の結果勞働者側出席者中には平素吾人と根本的に國家及び產業に關する主義を異にし多數直接な勞働者の精神を代表するものと認め得ざる幹部あり云々の聲明書を發し、右懇談會出席を拒絕するに決した

兩醫大の移管 大體承認を得

外相より鮮銀支店問題報告 きのふの定例閣議

【東京電報】十九日の定例閣議は午前十時開會（安達內相缺）、井上藏相より昭和六年度豫算綱要を說明して閣僚の承認を得、來る二十四、五日頃印刷を了しこれを兩院議員に配布することとなつた旨を述べ、次いで營繕事業統一に關する例外事項につき報告あり、田中文相より大阪に官立理科大學新設、大阪醫大の文部省移管、愛知醫大の文部省移管につき說明し、これに要する經費その他に就ては今後交渉兩相間において協議の上追加豫算として今議會に提出される筈である。最後に幣原外相より鮮銀浦鹽支店閉鎖事件につき詳細報告し昨日本件に關しソヴエート政府に對し外務省より嚴重抗議を申込んだと報告し諒解を求め正午散會した

對支交渉を前に陸軍側硬化す

◇—支那に誠意のない場合は軍事顧問も引揚げ

【東京電報】滿鐵並行線阻止に關する對支交渉は張學良氏の赴寧を待つて木村滿鐵理事が交渉を開始する手筈になつて居るが、右につき軍部側でもその成行きを注視し、いよいよ交渉開始されて後支那側にして從來の如く誠意を認められざる場合は、參謀本部側では從來から問題となつてゐる張學良氏の軍事顧問として派遣の日本武官二名に引揚げを命ぜしむるは勿論、その他の對策につき具體的に協議してをり、陸軍々部の硬化は注目すべきである

硬强意見

◇—參謀本部當局語る

【東京電報】支那側の滿鐵線包圍策につき我が參謀本部當局は語る

支那の日本勢力驅逐については、その程度明確でないが、一般の情勢から見ると日支關係始まつて以來今日の如く支那が暴逆な態度を持してゐる例はなく、悉く條約無視、國際慣例の破壞を目指すものである。差當りの問題は木村滿鐵理事と奉天省政府當局との間に交渉されるであらうが、從來の如く先方を喜ばせつゝ、圓滿に解決しようといふ態度では到底滿足な結果は得られまい。吾々としてはこれ迄の態度を一變し威力を以てしても解決すべきものであると思ふのみならず、この態度以外に解決の途はないものと斷言する。若し我國の正當な交渉に支那側が應ぜぬか若くはその實行を肯んぜぬ場合は

一、奉天當局に對する從來の好意的態度を一變し奉天當局を單なる地方當局として取扱ふ

一、滿洲駐箚軍から一箇旅團位を奉天に置くこと

一、一切の顧問を撤去す

一、不當な支那鐵道の運行を阻止す

位の消極策は斷行すべきものと信ずる。日本は汪公使や戴天仇氏等の取消しを信ずべきでなく今や條約の許す限り飽くまで自守的態度に出づべき時期に達してゐるのである

移民入國一割削減

米國の失業對策 國務長官より提議

【ワシントン十八日發電】上院議員リード氏は米國失業救濟の一助として一切の移民入國の向ふ二年間禁止を提議した、これに對し國務長官スチムソン氏は十八日上院移民委員會で代案として『國別による割當を九割に削減すべし』と提議した

露貨賣買の中心は哈府とならう

【ハルビン十九日發電】ロシア官憲の浦鹽鮮銀支店強制閉鎖の結果鮮銀支店の資產はロシア國內法の限度を超過するものは沒收され、且總額數百萬ルーブルを課せられることになるらしい。一方浦鹽經由北滿輸出入業者の蒙る影響は大なるものある關係者は前途を重大視し成行を靜觀してゐる。なほロシア官憲が飽まで鮮銀の既得權を否認せば將來露貨賣買の中心はハルビンとなるだらう

國民政府の外交方針 法權撤廢

租界回收等々— 王部長より發表

【東京十九日發電】外交部長王正廷氏は十九日國民政府の一九三一年外交方針に關し左の如く發表した

一九三一年國民政府の外交方針には積極、消極の二種がある積極的には各國と對等の條約改正を期し、消極的には總理の遺囑を奉じ、民主主義に從ひ、外國資本の輸入を歡迎し國內產業の發展實業振興に資せんとす、更に實際的にいへば國府は來年度に必ず治外法權撤廢を實現せねばならぬ。法權撤廢について國府はこれ以上の忍耐は出來ぬ、必ず適當の處置を講ずる決心である。租界回收、各國駐屯軍撤退問題等は引續き交渉を進め、近く實現を期してゐる。これは政府當局のみならず國民全體の要望である。而して國府は裁兵及び財政統一に努力すると共に不確實擔保の內外債整理を行ひ、これを確實擔保たらしめ建設の基礎を鞏固にすると同時に外資輸入を誘發促進せしめんと欲す、但し原則として外資に對する權利は完全に中國にて把握し、資本侵略の弊害に陷るなきを期する方針である。外資輸入により中國實業產業の發展に資するは即ち四億民衆の購買力を增進し、貿易の暢進を來し共存共榮の實を擧げる所以たりと信ずるものである

國府委員追加 奉天の兩氏を

【南京十八日發電】本日の中央常務會議は吉林省政府主席張作相および張學良氏の秘書長王樹翰の兩氏を國民政府委員兼中央政治會議委員に任命する件を可決し直ちに發表した、これにより國民政府委員十四名中奉天側は張學良氏を入れ三名となり、中央と東北の提携は表面上一步進めた

日支電信交渉 一縷の望み見ゆ

我委員南京に乘込む

【上海十九日發電】日支電信交渉は長崎上海線の離開で日支の意見隔絶し行き惱みとなつてゐるが、日本側としても協定滿期となる本年末までに新協定の成立を見ようとする立前からその後支那側委員と非公式に歩み寄り方法を考究中のところ、一縷の希望を見出したので我委員たる吉野局長、岡崎、飯野兩書記官は十九日夜行で南京に赴き交渉を繼續するに決した、なほ重光代理公使も來滬早々南京に赴き謝總長と交渉を進めることとなつた

事業公債

鐵道八百八十萬圓 朝鮮二百八十餘萬圓 十九日發行

【東京電報】大藏省發表＝政府は十九日五分利公債（鐵道事業公債）額面八百八十萬圓、朝鮮事業公債額面二百八十八萬二千六百五十圓を發行した。右の鐵道公債は同會計の財源不足を補塡するためで、朝鮮事業公債は五年度發行豫定額中發行未濟の二百六十二萬圓に同年度行政整理減額補塡のためにする百二十七萬圓を加へたものである。

發行價額 額面百圓につき九十四圓、六十年償還期限、昭和九年まで据置、十年より五十ヶ年以內初期利子（六年二月一日渡）額面百圓につき一圓

發行方法 鐵道共濟組合引受五百萬圓（鐵道公債）預金部引受七百六十二萬千六百五十圓

利率 鐵道公債一部、朝鮮事業公債全部利廻歩合單利五分七厘一毛、複利五分五厘五毛

北大總長 更迭決定す

【東京電報】十九日の閣議にて左の通り北海道帝國大學總長の更迭を決定

正三位勳一等 南鷹次郎

任北海道帝大總長

北海道帝大總長 男爵 佐藤昌介

依願免本官

八田教授陞敍

【東京電報】十九日の閣議において左の如く決定した

水原高等農林學校教授 八田吉平

陞敍高等官二等

閣議決定事項

【東京電報】十九日の閣議決定事項は左の如し

一、營繕事業擴張保留の件

一、海員給與令中改正の件

一、第十二回國際勞働總會において採擇せられたる勸告につき帝國政府の採るべき措置に關する件

一、昭和四年（法）十、十一號『癩豫防に關する法律』施行期日の件

低資融通の方法決定す

本府大藏省間に於て 本府より關係筋に通牒

米價對策における低資五百八十六萬圓の融通決定と共に更に林財務局長の東上折衝によりて一千萬圓追加融資決定となつたが、本府金による農業倉庫並に倉庫會社および水利組合聯合入庫米に對する貸出に關しては東拓、鮮銀、殖銀の三者以外一般銀行においても取扱ふことは無論なるも、その取扱方法について本府においては大藏省との間に左の如く決定し、この旨關係方面に通牒を發するところがあつた

一、倉庫證券に對する貸出割合は入庫米時價の八掛なること

一、倉庫證券に對する貸出は鮮內何れの銀行においても取扱ふものなること

一、右の場合貸出利率は各銀行同一に五分四厘なること

一、一般銀行の再割は倉庫會社乙種會社に對しては鮮銀より、農業倉庫（甲種）に對しては殖銀東拓に於て行ふものなること

一、右の場合鮮銀、殖銀、東拓の再割利率は一年に四分七厘なること

朝鮮取引所令來春早々公布

法制局で審議開始 東電の傳へる內容

【東京電報】朝鮮總督府において新に立案せる朝鮮取引所令はこの程拓務省において審議を了し目下法制局に廻附されてゐるが、法制局では十九日より右の審議を開始し、年內に議了の上來春早々公布する段取りとなつてゐる。その要點は左の如し

一、取引所の組織形態を會員組織とし、株式會社組織を認めず

一、取引所の實買取引は本令には規定せず、府令又は定款、業務規定にこれを定む

一、實買取引の監督取締に關する事項は本令により定む

一、有價證券取引と物產取引は異なるを以て證券、物產は取引所に同時に上場物件とするを得ず

一、實買取引の違約による損害賠償は取引所その責に任ぜず信用擔保制とす

仁取移轉反對

遂に公職者も起ち反對決議を爲す

【仁川電話】仁取合併の株主總會を前にして仁川府內各團體は一致にその反對氣勢を擧げつゝあるがいよいよ各公職者が蹶起することゝなり學校組合會議員十二名（二名缺席）は十九日午後二時二十分から、府協議會議員十一名（八名缺席）は同日午後五時から何れも公會堂に懇談會を開き、意見交渉の結果兩團一致左の決議をなした

決議

仁取市場の移轉はわが學校組合の經濟並に地方民心に及ぼす影響少からざるにより絕對反對す我等は飽まで當局の御聲明を信頼すと雖も事期待に反する場合は一同引責辭職す

右決議す

十二月十九日

仁川學校組合會議員一同

決議

三十有餘年間米豆の大集散地たる我仁川に特殺せられ純正なる機能を發揮せる仁川米豆取引所を一部資產階級の策動に依り移轉せんとするは仁川府の經濟的最大脅威なるを以て絕對反對す我等は飽まで當局の御聲明を信頼すと雖も事期待に反する場合は一同引責辭職す

右決議す

十二月十九日

仁川府協議會員一同

學校費評議會は廿日反對表明

【仁川電話】仁川學校費評議會員一同は二十日午後一時から公會堂に懇話會を開き仁取合併移轉反對決議をなす筈

會

森岡局長晩餐會 森岡警務局長の總督府出入記者團招待晩餐會は十九日午後六時から朝鮮ホテルに於て開催、森岡局長はじめ警務局各課長、事務官、近藤秘書課長、佐々木警察官講習所長、佐伯道高等課長並に出入記者團數十名出席、デザートコースに入つて森岡局長の挨拶に對し朝新野崎氏謝辭を述べ、盃を交して撤宴、別室に於て催眠術研究所員の餘興に興じ午後九時盛會裡に散會した

人

◇立川六郎氏（朝鮮米倉庫會社專務）木浦出張の處十九日朝歸城

航空往來（十日夕到着）

下り 平馬隆氏（福岡より）

太平漫語

すつかり兜を脫いで叩頭、百パーセントの陳謝の意を表す▲過つて憚るなかれ、からいふ始末に對しては、アッサリ頭を下げた方が買い、あまり强がつてゐると頭を下げる位では濟まぬかも知れぬ▲井上藏相も陳謝を要求され、鈴木議長も彈劾されてゐるが、內相ほどアッサリ頭を下げるかどうか▲相當鼻つ柱の强い御連中だから、若々しい顏をしてゐると思はれるが、內相同樣淡泊に誠意を披瀝した方が御兩所のためだ▲中野逓信政務次官の進退が問題にされてゐるが、問題を提供したのが中野氏自身だから、その進退はたしかに問題にされる價値がある▲中野氏は電信電話民營案の實行延期に明らかに不滿の意を表した。『中野次官憤慨す』との報道は、中野氏が新聞を通じてその不滿の意を天下に發表したものとも受取れる▲內相は中野次官の憤慨は大人氣ないといつてゐるが、子供ではこんな憤慨は、兎も角筋は通つてゐる。たゞ中野氏ほどの政治家が腹立ち紛れにカツとして辭める程ど子供じみた人とは思はれぬ▲といつて、責任を感じて辭めなければならぬほどのことでないことは、無論內相の所說の通りだから、結局辭めるも辭めぬも中野氏の一身上の都合で決まるとだらう▲今年の朝鮮の貿易は移出入輸出入共頭る振はず、貿易額も近年にない減り方だといはれる。鯛世子の調判ごつこで辛うじてぼろを出さずにもたれ合つてゐるやうな世界的不景氣とやらでは、これも仕樣なからう▲時間外に營業してウイスキー一杯一圓で賣つた商賣熱心のカフェーが、わざわざ營利にひつかゝるつもりで無錢飲食をした客にまんまとひつかゝつて警察から叱られたのは飛んだ失敗だつた—

◇經濟◇

銀の暴落で金塊市場激騰 上海財界混亂

【上海十八日發電】十七日未曾有のロンドン、ニューヨーク兩市場銀安のため大混亂を演じた當地の金塊及滙替市場は十八日午後又もロンドン銀安の報を入れて一氣に百四十三兩四分の一と空前の新高値に躍進したため市場は又も大混亂を呈した、金塊市場も十七日の高値六百五十五兩半から一足跳びに九兩方揚上り六百六十四兩半と天井知らずの激騰を演じた、昨年夏、四、弗、パーであつた銀貨は日本金二圓に對し四十八と激落した爲で銀の購買力激減の結果必然的に物價の激騰を招き當地在留日本商人同業組合は寄り寄り對策協議中であるが、食料品店漁業組合等は何れも一割値上げに決定銀制度による生活者は未曾有の難局に色を失つてゐる

◇商況◇

ゴム反撥 ゴムは海外相場の一齊暴落に鮮も十六日以來暴落して居たが、十九日急反撥し、神戶渡十六圓五厘、京城渡十七圓五厘と何れも五厘方高騰した

綿布保合 綿布の賣行は依然として悪く、又大阪三品市場の綿糸も氣配軟弱なので、十九日先安を見越されて高値は買控へられ相布三エ一百三十六圓と弱保合

安取定時總會 安東取引所にては十八日同所樓上で總會を開催して八朱配當を可決、理事長山下五郎氏理事高橋貞二氏、監査役山本巖雄氏同曹闢明氏任期滿了につき改選の結果全部重任の決定した

鮮魚昂騰 十九日京城水產市場における水上高三千二十四圓、總貫數二千五百貫と、本日は入荷少なく、殊に上物入荷減に相場は昂騰した、相場左の如し（單位圓十貫建）

▲上ダイ七〇▲タイ六五▲小ダイ五〇▲モエビ五〇▲カキ七▲サバ七▲アジ五▲コノシロ一五▲アナゴ一五▲ヒラメ一八▲タコ一四▲イカ一八▲スズキ一八▲アワビ三〇▲カレイ一〇▲サヨリ二二▲ナマイワシ四▲ナマコ一〇▲カチ四〇▲上雜一三▲カマボコ一二▲ハシラ貝一二▲タゴシ一八▲ナマコ一〇▲カニ六▲赤貝六

◇株式◇

大株短期引跡

大新 四十八圓三（十錢安）

國新 六十圓六（卅錢安）

日產 十八圓八（十錢安）

東新 百五圓五（十錢安）

◇期米◇

各地期米後場止

下關 一五三七▲桑名十二番一五一八 十二番一五一六▲名古屋一五五〇▲金澤一五一三▲熊本一四七〇▲大阪最終氣配五十一圓

仁川穀物出入（十九日）

移入

籾（俵） 六四五八

同（叺） 六三四八

同（俵） 七〇四八

玄米（叺） ナシ

白米（叺）

大豆（叺） 三二九八

移出

白米（叺） 五五〇三

同二斗入（俵） 二〇〇〇

玄米（叺） 七四〇

大豆（叺） 三七〇四

群山廻米報（十九日）

	玄米	籾
船便	三三〇三叺	二四〇〇俵
汽車便	一〇八六二叺	六五七俵
牛車便	一〇八五叺	ナシ
合計	一五二五〇叺	[illegible]

一〇〇〇部限定出版

責任編輯・梅原北明・小生夢坊

世界性愛談奇全集

全六卷

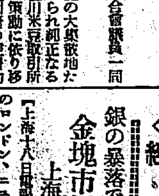

果然！萬雷の人氣湧く!!

猫も杓子もエロだグロだと喚く。その流行におだてられて好色書・怪異書を出さんとするもの、其の選擇すら知らず、羊頭を揭げて狗肉を賣る！—爰に於て夾天下至寶のエログロの宗家梅原北明・小生夢坊の兩氏、滿天下讀書子のために決然として起ち積年の大彈壓にリファインされた世界に殘存せる一粒種の祕籍その珍中の珍のみをざつとメニユに載せて開陳し、以つて人間生活の裏面に巢喰ふエログロの快味を滿喫させんとす。それは斷じて駄本の集成になる類書の比でない。論より證據一九三一年の生活層に君臨して燦たる光彩を放つ本全集の內容に就いて見よ！これこそエログロ談奇派渴望の全集たることを斷言す!!

女は汝の畑なり。汝行きて思ふがまゝに耕せ！（コーラン）

第一回配本 入繪 戀愛術（上卷） 十二月廿五日配本開始

申込金ナシ 內容見本申込次第贈呈

好機は今だ！即刻申込まれよ!!

1 入繪 戀愛術（上卷） 梅原北明譯述 Aオビデアの戀愛術 第一、性愛的藝術 第二、求愛術 第三、戀愛的技術 第四、抱擁一般論 第五、接吻考 第六、飛躍的戀愛術 第七、離婚篇（以下略）

2 入繪 戀愛術（下卷） B古代東洋に於ける性典批判 第一、受戒の性愛六十四術 第二、ジアルダン・パルヒューメの二十九ケ條（以下略） C世界の艷話文學に現はれたる戀愛術

3 入繪 日本性愛奧義篇 梅原北明編著 文獻篇（古來戀愛和合祕法類纂 日本艷笑六十五種）實話篇（男から働きかける奧義實話五題 女から働きかける奧義實話五題）

4 入繪 世界性愛文學篇 小生夢坊編述 第一、性愛文學の發生とその史的檢討 第二、各國の性愛文學解剖 第三、日本及支那の性奇文獻

5 世界艷情小說集 梅原北明 小生夢坊 共譯

6 東洋艷情小說集 青山倭文二譯

全六卷 豪華版 二圓半 保存版 二圓（送料各冊十六錢宛）

四六判五〇〇頁以上・英國製極上ラフ紙及佛國製ベラン紙總黑天金 總布印度サラサ裝ファイバ裝函入

締切十二月二十日限守

東京市神田區西小川町一ノ九 山東社 振替東京四七一五一

社説

本年の勞働爭議
興味ある新特徴

内務省社會局において、十一月十五日までに到着せる報告に基づき作成せる統計に依る本年度勞働爭議件數は、本年一月より十月末までに一千五百十九件に達してこゝ數年加速度な躍進を示し、昨年度における總件數一千四百二十件を優に超過するといふ未曾有の激増を示してゐる。しかして、從來勞働爭議は勞働時間の短縮、改善施設の増進など主として勞働者自身の積極的要求から惹起されるのを常としたが、本年度のそれは却つて逆に殆んど全部消極的防衛的原因に基づくものであつて、即ち休業反對およびその手當六百六十四件、賃銀減額反對四百十八件、解雇手當の確立又は増額二百五十一件、賃銀増額九十七件、賃銀定支給方法四十四件となつてをり、消極的防衛手段による爭議は本年度の一特徴とみなされてゐる。

◇

かくの如く勞働爭議の近來にない激増振りと爭議原因の變化は勞働不安を如實に物語るものといふべく、即ち我國産業界の恐慌沈滞は本年に入ると共に世界的不況の波動のみならず、金解禁實施に伴ふ直接的影響をも併せ被り、例年に比し更に一段と深刻の度を加へ各企業相次いで經營困難を來し、就中都市の中小工業家は何れも極度の窮境に陥り、工場閉鎖、事業縮小、操業短縮などの方法手段を以て事業の維持を企圖するに對し、それがやがて直接間接に勞働者の生活を脅威し勞働者は必然自己の利益擁護のためにする防禦的抗爭を激發せしめられ、かくして勞資双方の文字通り血みどろな爭議を醸成せしめたと考へなければならぬ。

◇

併しながら、かやうな勞働爭議は何れにその原因が伏在してゐるにせよ、結果の輕視すべからざるものあるは勿論であるが、唯本年度の爭議は件數において例年に比し多くとも、その爭議原因が積極的から消極的な防禦的爭議に轉換したことは、勞働爭議そのものが相互に何等の利益を齎さないのみか損失のみを負擔せしむべきものであるといふことを、十分に反省すべき素質を多分に有してゐるものであることを認識せしめ、延いて將來勞資間の進むべき基準を極めて明白に示唆しつゝあるものであると考へられる。しかして内務省が來議會に提案すべく内定してゐる勞働組合法案は、この好轉の傾向にある勞働爭議を更に一層適切に善導すべき役割を演ずるであらうと考へられる。該法案は、すでに内務省社會局が資本家階級の反對に對する説明にもある如く、現在においては組織勞働者數は全勞働者の七パーセントに過ぎないが組合が容認されざる事業主の壓迫にも拘らず、その數は年々増加しつゝあり、將來においても増加することは疑ひなく、且組合が發生しその運動が熾烈となつた後はこれに一定の基準を與へ善導しやうとしても法の力は及ばないので、その發達の初期において法を制定しその進むべき方向と基準とを與へれば勞働運動の形式を規定し、且それに社會的統制を加へ、以て勞資の共同利益増進の目的を企圖してゐるものに外ならないからである。現に英米二國における最近の勞働爭議はその社會的統制が確立された結果として、漸次階級鬪爭主義より勞資協調主義へと推移し、爭議件數は漸減の途を辿り米國は大正九年においては三千四百十一件であつたものが、昭和三年には六百二十九件に降り、英國は大正九年は一千六百七件なるものが漸次減少し昭和二年には三百二件といふ僅少になつたのである。

◇

これを要するに、昭和五年度は深刻なる不景氣に見舞はれ、勞資共に自己の地位を維持するために勞働爭議の激發は止むを得なかつたともいふべきであるが、この止むを得なかつたといふことは同時に、爭議の無意義を認識せしめたといふべき理由を幾多有するものといふべく、それに社會局の勞働組合法案の來議會提案は更にこの勞働爭議を將來益々社會的統制化へ導く手段ともなり得べく、昭和五年度の勞働爭議を契機として將來の勞働爭議は一定の基準の下に進むべき傾向が認められるのである。

砂糖減産の國際協定成る
難關の獨逸割當て問題のみは切離し

キューバ、アメリカ、ジャワおよびヨーロッパの諸國は去る九日よりブラッセルに會合、國際的砂糖減産問題について協議中であつたが十五日に至り大體成立を見るに至つた。但し、難關のドイツ割當問題のみは切り離し引續き交渉を續けることになつた。

しかして調印はポーランドおよびハンガリーの小額の割當増加要求で十五日に出來なかつたが、これは直ちに解決の見込だから一二日中に調印を見るであらう。

糖界の窮狀

この數年來砂糖界は非常な供給過剩に惱まされ、相場は目下有史以來の安値を示してゐるこれは大戰の結果一時二、三百萬トン見當に減つてゐたヨーロッパの産額が數年來完全に戰前（八百萬トン）の生産高を回復した爲で、本年の如きは一千萬トン近くの産額が豫想されてゐる。

よつてキューバは一九二六年以來自國の産額を減らすと同時に歐々各國に減産を勸説したが、いつもジャワの反對でものにならなかつた。然し昨年來の相場慘落には生産費安を誇るジャワも非常な打撃を受け、遂に國際會議に參加するに至つたのである。

ジャワとの協定

これより先き、キューバは先づ百五十萬トンの棚上を行つて誠意を示し（キューバの棚上に就ては十一月十九日の解説參照）十一月下旬オランダを訪問してジャワ砂糖トラストと減産問題に就て交渉を行つた。その結果本月八日に至つて兩國間に左の協定が出來た。

一、來年度以降五ケ年間に亘りキューバは本年の産額（四百六十七萬トン）の二割三分五厘（百十萬トン）の減産を行ふこと

一、ジャワは本年の産額（二百九十萬トン）の一割一分七厘五毛（三十四萬トン）の減産を行ふこと

一、但し第二年度より市場の狀況により毎年十萬トン宛産額を増加し得ること

國際協定成る

斯くてキューバおよびジャワを發起人とする國際砂糖減産會議が本月八日からブラッセルにおいて開かれた、出席者はキューバ、アメリカ、ジャワ、イギリス、ドイツ、ポーランド、フランス、ハンガリー、イタリー、ベルギーおよびチェッコである。

然しこの會議において主として論ぜられたのはヨーロッパ諸國、就中ドイツ、ポーランド、チェッコ等の大輸出國の輸出割當問題で、豫想の如くドイツの輸出割當増加要求が一大暗礁となつた即ちキューバ・ジャワ側はドイツの輸出割當を二十萬トンに制限せんとするに對し、ドイツは頑強に四十二萬トンを要求して讓らず、會議は停頓を來した。依つて十五日の最終會議においてはドイツの問題を除外して、一先づ左記協定を締結し、それで散會した。

一、ヨーロッパ輸出國の輸出割當を左の如く定めること

チェッコ	五九〇千トン
ポーランド	三一九
ハンガリー	八五
ベルギー	三五
ドイツ	二〇〇
計	一、二二九

一、實施期間は五ケ年、但しドイツの問題が決してから實施すること、ドイツの問題はキューバ、アメリカ代表者チャドボルン氏に一任し、引續き交渉を行はしめること。

一、キューバ及びジャワは先きのアムステルダム協定通りの減産を行ふこと。

一、二月二日再び會議を開き、ドイツの交渉の結果を聽き、その結果によつて更に對策を協議すること。

尚こゝに注意を要するのはニューヨーク砂糖市場がいつも會議の成行を悲觀的にみてゐることで、十二日には延期説を傳へ、その後會議決裂説を傳へたかと思ふと、十五日には決裂説を傳へて相場を暴落せしめてゐる（聯合）

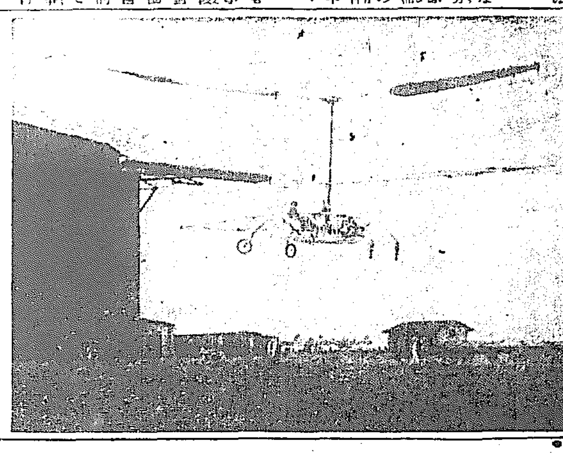

◇……伊國發明の直角昇降飛行機　最近イタリー・ミラノで竹とんぼ式飛行機と同種類の直角昇降裝置を有するダスコニア式航空機の試驗飛行が行はれ滯空、距離、高度に三個の世界新記録を作つた。同機はフイアット九十馬力を裝備し、直徑十六米の地域から直に離着陸出來るので、將來は汽船の甲板、ビルデングの屋上等から簡易に發着出來る譯である（寫眞は飛行中のダスコニア機）

朝鮮國調結果に依る府郡島別人口概數
黃海道、平安南道、平安北道の分
官房臨時國勢調査課

府郡島名	世帶數	人口 總數	男	女	一世帶當人員
黃海道	[illegible]	[illegible]	[illegible]	[illegible]	[illegible]
海州郡	[illegible]	[illegible]	[illegible]	[illegible]	[illegible]
延白郡	[illegible]	[illegible]	[illegible]	[illegible]	[illegible]
金川郡	[illegible]	[illegible]	[illegible]	[illegible]	[illegible]
平山郡	[illegible]	[illegible]	[illegible]	[illegible]	[illegible]
新溪郡	[illegible]	[illegible]	[illegible]	[illegible]	[illegible]
甕津郡	[illegible]	[illegible]	[illegible]	[illegible]	[illegible]
長淵郡	[illegible]	[illegible]	[illegible]	[illegible]	[illegible]
松禾郡	[illegible]	[illegible]	[illegible]	[illegible]	[illegible]
殷栗郡	[illegible]	[illegible]	[illegible]	[illegible]	[illegible]
安岳郡	[illegible]	[illegible]	[illegible]	[illegible]	[illegible]
信川郡	[illegible]	[illegible]	[illegible]	[illegible]	[illegible]
載寧郡	[illegible]	[illegible]	[illegible]	[illegible]	[illegible]
黃州郡	[illegible]	[illegible]	[illegible]	[illegible]	[illegible]
鳳山郡	[illegible]	[illegible]	[illegible]	[illegible]	[illegible]
瑞興郡	[illegible]	[illegible]	[illegible]	[illegible]	[illegible]
遂安郡	[illegible]	[illegible]	[illegible]	[illegible]	[illegible]
谷山郡	[illegible]	[illegible]	[illegible]	[illegible]	[illegible]
平安南道	[illegible]	[illegible]	[illegible]	[illegible]	[illegible]
平壤府	[illegible]	[illegible]	[illegible]	[illegible]	[illegible]
鎭南浦府	[illegible]	[illegible]	[illegible]	[illegible]	[illegible]
大同郡	[illegible]	[illegible]	[illegible]	[illegible]	[illegible]
順川郡	[illegible]	[illegible]	[illegible]	[illegible]	[illegible]
孟山郡	[illegible]	[illegible]	[illegible]	[illegible]	[illegible]
陽德郡	[illegible]	[illegible]	[illegible]	[illegible]	[illegible]
成川郡	[illegible]	[illegible]	[illegible]	[illegible]	[illegible]
江東郡	[illegible]	[illegible]	[illegible]	[illegible]	[illegible]
中和郡	[illegible]	[illegible]	[illegible]	[illegible]	[illegible]
龍岡郡	[illegible]	[illegible]	[illegible]	[illegible]	[illegible]
江西郡	[illegible]	[illegible]	[illegible]	[illegible]	[illegible]
平原郡	[illegible]	[illegible]	[illegible]	[illegible]	[illegible]
安州郡	[illegible]	[illegible]	[illegible]	[illegible]	[illegible]
价川郡	[illegible]	[illegible]	[illegible]	[illegible]	[illegible]
德川郡	[illegible]	[illegible]	[illegible]	[illegible]	[illegible]
寧遠郡	[illegible]	[illegible]	[illegible]	[illegible]	[illegible]
平安北道	[illegible]	[illegible]	[illegible]	[illegible]	[illegible]
新義州府	[illegible]	[illegible]	[illegible]	[illegible]	[illegible]
義州郡	[illegible]	[illegible]	[illegible]	[illegible]	[illegible]
龜城郡	[illegible]	[illegible]	[illegible]	[illegible]	[illegible]
泰川郡	[illegible]	[illegible]	[illegible]	[illegible]	[illegible]
雲山郡	[illegible]	[illegible]	[illegible]	[illegible]	[illegible]
熙川郡	[illegible]	[illegible]	[illegible]	[illegible]	[illegible]
寧邊郡	[illegible]	[illegible]	[illegible]	[illegible]	[illegible]
博川郡	[illegible]	[illegible]	[illegible]	[illegible]	[illegible]
定州郡	[illegible]	[illegible]	[illegible]	[illegible]	[illegible]
宣川郡	[illegible]	[illegible]	[illegible]	[illegible]	[illegible]
鐵山郡	[illegible]	[illegible]	[illegible]	[illegible]	[illegible]
龍川郡	[illegible]	[illegible]	[illegible]	[illegible]	[illegible]
朔州郡	[illegible]	[illegible]	[illegible]	[illegible]	[illegible]
昌城郡	[illegible]	[illegible]	[illegible]	[illegible]	[illegible]
碧潼郡	[illegible]	[illegible]	[illegible]	[illegible]	[illegible]
楚山郡	[illegible]	[illegible]	[illegible]	[illegible]	[illegible]
渭原郡	[illegible]	[illegible]	[illegible]	[illegible]	[illegible]
江界郡	[illegible]	[illegible]	[illegible]	[illegible]	[illegible]
慈城郡	[illegible]	[illegible]	[illegible]	[illegible]	[illegible]
厚昌郡	[illegible]	[illegible]	[illegible]	[illegible]	[illegible]

鄕土片々

◇酒飲めぬ村　兵庫縣養父郡大藪村では經濟更生の一端として向ふ一ケ月間祝祭に酒を禁ずることを申合せ違犯者は十圓の科料、發見者には五圓の賞金を與へると

◇勞資の美談　一般船主が不況に名を藉りて減給などしてゐるに拘らず門司市港町明石原産業會社が、多分の増給をなし、ボーナスもたつぷり與へたといふところから同社ボストン丸外七隻の乘組員が石原社長に感謝狀をおくつた。

◇城崎の心中　兵庫縣城崎温泉藤原旅館で子待藝者の團子（二〇）と酒園下村義助（？）が心中を企てたが一命を取止めた。

◇寧子の進出　日活の梅村寧子が今度京都河原町にカフェー『紅ばら』を開業、お手に入つた要領を盛んにお客にふりまく。

失業統計の見方
英獨の調査方法（上）

【聯合】本年十月一日全國一齊に行はれた第二回國勢調査の結果、近頃喧しい失業者の數も大體はつきりした。内地の人口と失業者は

人口　六四、四四七、七二四人
失業者　三二二、五二七

即ち失業者は人口全體に對して僅〇・五パーセント。

ドイツの人口もざつと六千五百萬、これに對して十一月末日現在の失業者は三百六十八萬三千人。人口の五・七パーセント。これで日本とドイツの失業者をこの儘比較してよいものであらうか

就業しない者

わが國の國勢調査に於ては、調査の當日即ち九月三十日に廢業してゐない者は原則として失業者と認定せられた。即ち十月一日に『今失業してゐます』と申告さへすれば失業者に數へられたのである。

内務省社會局が目下發表する失業者推定數の調査では一ケ月中四分の三以上就業した者は失業者の數に入れない。これだけでも國勢調査の失業者總數とは相當違つて來る。

まして、調査の内容を見ないでドイツと日本の失業者を比較する事は早計であらう

勞働紹介及失業保險局

ドイツの失業統計は失業保險及救濟の制度が發達するに從つて完全なものになつて來た。

ベルリンに勞働紹介および失業保險局といふ役所がある。勞働省の内に事務所があるが、勞働省とは全く別箇の國家機關である。しかしてこの役所は失業保險に關する一切の事務を擧る。一方失業統計も毎月十五日および末日現在の調査を此役所から發表するのであるが、二百七十萬に近い失業者――その内譯を見ると左の四種から成り立つてゐる

（一）失業保險金を受けるもの
（二）中央政府の豫算より『危急救濟』金を受けるもの
（三）郡市町村より『公共救濟』を受けるもの
（四）全然救濟金を受けざるもの

保險と救濟金

右の四項目に就いては本年六月廿六日に探本通信員からの詳細な報告を發表した。今その要點を拔き出して見よう。

ドイツでは一般勞働者は勿論、會社商店の雇員も掃除女の如きもいやしくも雇傭關係にあるものは雇傭が一時的たると否とを問はず強制的に失業保險に加入させられる。しかして毎週保險掛金を拂ふ。

その保險加入者が失業すると、半ケ年間は毎週保險金を貰へる。貰ふ金額は賃金の高低によつて區別があるが、平均一ケ月に七十マルク見當である。これが（一）に屬する失業者。

保險金を貰ひ得る期間は六ケ月その間に職にありつけなかつたものは『危急救濟』と言つて、政府が國庫から金を出して救助する。これが（二）に屬する失業者。然し『危急救濟』金を受ける期間も最長九ケ月乃至一ケ年と規定されてゐる。今日のやうに不景氣では保險金を貰へる期間と『危急救濟』金を貰へる期間の通計最長一ケ年半を經過しても職業を見付得ないものがゐる。これは更に『公共救濟』と言つて市町村等の公共機關が救濟金を交附する。これが（三）に屬する失業者。（四）に屬する者は救濟金を貰へる途の絶えたものおよび初めから失業保險を貰ふ資格のない落伍者である。

蔣氏の乘馬
選定終り十九日神戸から

【東京電話】過般蔣介石氏から外務省を通じ閲兵式用及馬場用二頭の乘馬購入方を依頼して來たが陸軍省では十七日閲兵式用馬として代々木井上乘馬倶樂部の栗毛十歳の牡を選定、十九日神戸から上海に送ることになつた。なほ馬場用乘馬は二十五日撰定すべく目下詮衡中である

朝鮮地方制度の歷史的變遷……【15】
五、大正九年の地方制度改正

一、面制の改正

大正九年の地方制度改正の結果すべての面に協議會が設置されたが協議會は

面長および協議會員を以つて組織され、面長を以つて議長とする

その面長の諮問機關たる協議會が諮問さるべき事項は面に使用料、手數料、賦課金又は夫役現品の賦課徴收に關する事項のみで、基本財産、積立金穀の設置又は處分に關する件等は諮問されず、なほ諮問事項といへども急施を要する場合は諮問の必要はないまた諮問事項以外のものでも面の事務に關する事件は面長が協議會に諮問することを得る

× ×

協議會は面長がこれを召集し、開閉するが、會期は法令に別段の定めはない、面長に故障あるときは面長の代理者が議長の職務を執るが、會員中から副議長を出すことはない、議事規則としては開議定員數は定員の半數であり、議決は過半數なる事を要し、可否同數のときは議長に裁決權を認められてゐる

× ×

協議會員の定員は八人以上十四人以下の範圍内において人口に比例して定める事が施行規則に一定されてゐる、會員は指定面は公選、普通面は郡守又は島司が任命する官選で、いづれも名譽職であり任期は三年である

選舉權に關する積極的要件としては左の四項が定められてゐる。

一、帝國臣民にして獨立の生計を營む者なること
二、年齡二十五歳以上の男子たること
三、一年以内面内に住所を有すること（面の區域變更のため中斷せられず）
四、一年以内その面において總督の指定したる面賦課金年額五圓以上を納むること（大正九年告示二四二號地稅割、市街地稅割、戸別割、營業割）

また消極的要件は左の通りである

一、禁治産者、準禁治産者及び六年の懲役又は禁錮以上の刑に處せられたる者（缺格）禁錮以上の刑の宣告を受けたるときよりその執行を終り若はその執行を受くることなきに至る迄の者（停止）
二、面賦課金滯納處分中の者（家資分散若は破産宣告を受け、その確定したるときより復權の決定確定するに至るまでの者（停止）
三、陸海軍の現役に服する者及びその他の兵役にある者にして戰爭又は事變に際し召集せられたるもの（不參與）

被選舉權に關しては協議會員の選舉權を有する者なる事が要件であり、左に該當する者は被選舉權がない

一、選舉權の停止又は公務不參與に該當する者
二、所屬道郡島の官吏及有給吏員
三、その面の面長および有給吏員
四、檢事及警察の官吏
五、神職、僧侶その他の諸宗教師
六、小學校および普通學校の教員

× ×

指定面における選舉人名簿は期日前五十日を期として面長がこれを調製し、關係人に縱覽せしむる事となつてをり、選舉會は面長が選舉長となり選舉人中から二人乃至四人の選舉立會人を選任する事となつてゐる投票の方法は單記無記名投票主義でありまた候補者屆出制度ではない、當選者の決定は同數、年長者主義、同年者抽籤主義を採り、當選告知から五日以内に辭意申出ない時は當選確定し面長がこれを公告する普通面は前述の通り官選制度であつて、その協議會員は郡守又は島司が面民中から指定面の協議會員の被選資格に該當するものから選んで任命するのである

× ×

なほ面制の改正においては指定面に有給の副長一人を設置することゝなり、多忙なる面長の事務を補佐し、面長事故あるときはその職務を代理せしめることゝなつた、これは同時に指定面の首腦者になるべく内鮮人を併用して相互の意思疎通に便ならしめんとしたものである

なほ總ての面は水道、屠場、墓地、埋築、道路、下水等特別の技術を必要とする事務が漸く増加するので必要な場合は道知事の認可を得て面に有給の技手を置き得ることゝなつた

二、府制の改正

府制は大正二年十月公布せられ翌三年四月一日から施行されたのであるが、大正九年の重なる改正點は府の諮問機關たる府協議會は從來道知事の任命する制度であつたが民選となつたことである又その任期は二年であつたのが三年に延長され、自治制へと一歩近よつたことである、この外、協議會の權限として、府尹は諮問事項といへども急施を要し諮問する暇のない時は諮問を行はず處理することが出來ることゝなつた、協議會の定員は増加せられ、十二人以上三十人以下の範圍内において人口數に比例して定める事に施行規則に一定された、なほ人口數に増減があつても總選舉を行ふ場合でなければ協議會員の定數は増減されない事となつた、協議會員の選舉權、被選舉權、選舉の手續等は大體面の場合と同樣で選舉の取消は道知事の權限である（山岸芳生）

耳の病　家傳……名藥
▼實驗例 無代進呈
東京府大森町三五一
阿波屋呉服店

贊化病院
京城府明治町一丁目　電話本局二四一番
醫學博士　古城憲治
内科　小兒科
入院隨意　普通病室及傳染病室

●ゴツホン！ノーシン●

セキには三錠　喘息には五錠
即時に治すパパリン錠
各地藥店にて販賣

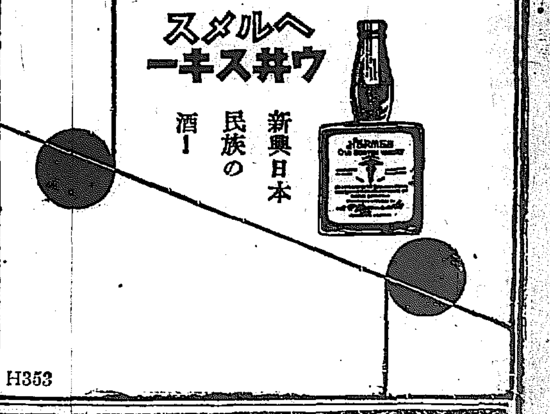

日英佛伊專賣特許
マルヂン　赤らが染

定價　二十五錢
全國藥店にあり
生々とした黑髪の麗姿
カブレを防ぐ貴重な配劑
美しい自然の黑髪に染る
（御代理店）
東京—玉置、大木、國分、中田、昭藥
大阪—高橋、丹平、小林會社
製造本舗　陣野化學研究所　神戸市河原

進物オン・パレード
いろ〱な贈物が次ぎ〱に新しく選ばれた
アテナは其トップに立つて國産優良の
文化的尖鋭味を誇つてゐる
使へば使ふ程善さよくなる
アテナ萬年筆　價　二圓五十錢以上
× × ×
オノト萬年筆　六圓・七圓五十錢・九圓　送料各十二錢（カタログ）
萬年筆にはアテナインキを！

京城府黃金町一丁目
丸善株式會社
大阪　神戸　京都　名古屋　横濱　福岡　仙台　札幌
東京日本橋・神田・三田・早稻田・丸ビル

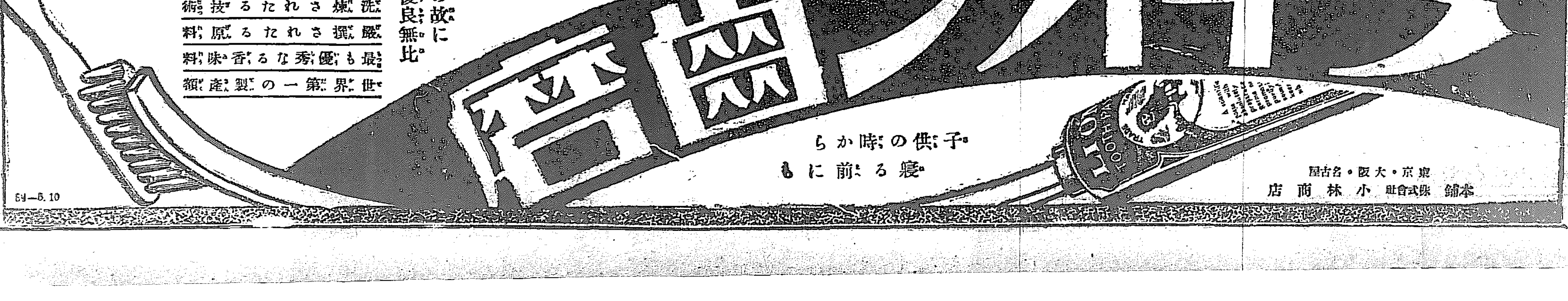

慶尚南道

六十九遺族 再び聲明書を發表
慰藉料問題に關し その立場を明かにす

世を擧げて哀悼の意を表された鎭海事變もその後遺族中において陸軍大臣を相手取り慰藉料增額の請求訴訟をおこし社會の同情を裏切る者あるを遺憾とし他に移住したる者八家族逃退不明の者一家族を除き六十九家族は結束して左の聲明書を發表しその立場を闡明した（鎭海）

聲明書

去る三月十日鎭海事件の悲慘事に對しまして生等一同畢恩の洪大と軍部並に國民擧げての溢るゝ如き御同情と慰撫激勵とに衷心感泣致しまして穩やかに陳情書を要路に差りその立場を闡明致しました所相職めて妄動を制し妄動を慎み只管恩に對する同向と供養とに專念して來ましたのであります然るに偶ふる處に依れば一部遺族中より陸軍大臣を相手取り損害の要償をなしたとかこれは誠に遺憾の極みでありまして我等遺族と致しましては實に鎭海面民に對し國家に對し社會の皆様方に對しまして申譯なき次第であります殊にこの我一度噂はるや鎭海住民の心意を極度に傾はしましたことは返す／＼も殘念至極であります顧つて省みまするにこれは一部遺族の行動でありますが然る處或は遺族全部の意見の如く誤傳されてはとこれを衷心より恨れ茲に再び生等の光風霽月永遠に渝ることなき意思態度を表明致しまして大方諸彦の清鑑に訴へる次第であります

昭和五年十二月五日
鎭海事件遺族
（陸軍省八名私訴關係者八名を除き現在七十名中）

赤沼九次郎、杉田隆吾、岡村忠一、前田米市、平川捨一郎、白石良衛、石川貞松、植松信市、一瀨安一、山口要太郎、村尾末松、竹岡甚太郎、小渕チト、富岡直一、立花安治、岡本周一、古賀貞松、石井勘平、森鴎慈吉、黒飛留吉、鶴田作一、宮松万郎、川崎徳吉、中島周四郎、菊谷久八、相川太治郎、黒井丈一、奥山辰之助、村田傳一、中島伊之吉、三重野唯太郎、荒木長松、樋口康夫、片野龍雄、徳永々野、池山哲之丞、平松富吉、近藤文二郎、田邊貞治郎、高西榮三郎、森山作次郎、藤田國太郎、成子米造、田村來市、江口文八、原迪一、町田十吉、吉田重一、松橋富三郎、阿部八三郎、朴以石、關森徳、波多野庄一、渡邊朋、鹿本佐一、船瀨照四郎、池谷雅留、大島米三、五浦二郎、小川チネ、山本忠二郎、吉岡岩次、宮川豊次郎、小川常藏、荻田茂生、松尾多吉、貞光助一、吉村金次郎、藤野安太郎

葉書の賣行き良好

本月に這入つて一月平均三萬枚の葉書を賣出してゐた釜山郵便局では廿日よりいよ／＼年賀郵便の特別取扱ひを開始する豫定であるが時期となつたので十七日は十八萬二百七十枚の葉書が賣出され日を逐つて增加の狀態であるから二十日以後は年賀用葉書が一日二十萬枚を突破するらしく昨年に比して本年は景氣のよい賣れ行きである

接客業者健康調査

さきに藝妓、女給、コツク仲居などの接客業者の人々について健康調査を行つた釜山署の發表によれば二十九名の男女中トラホーム三十名が最高にて扁桃腺炎十九名、鼻腔カタル十三名、肺尖カタル五名の順序にて總數百四十七名の患者があり最も多數を占めるだらうと想像された花柳病は口腔咽喉、梅毒患者三名に過ぎず病氣の大部分は時節柄感冒に罹つてゐる者が過半數に達し三分の二は男の罹病者であつて女は少なく比較的成績がよかつた釜山署では第一回の經驗に徵し今後も機會をみて引續き接客業者の健康調査を實施する筈（釜山）

朝鮮米 六萬石 阪神方面へ移出さる

釜山埠頭に久しく滯貨してゐた鮮米は本月初旬より假然阪神方面への移出旺盛となり十五日までに約六萬石の積出しがあつて活潑な出廻りがあつた、これは年末決濟と地稅納期をひかへて米價上向きの氣勢を看せたのが原因にてその米價下むきの秋調子と歳晩にせまつて受渡し期日の年内決行が困難等の理由にて十七日以來一粒の米も動かぬ狀態にて取引皆無となつたが當業者はいづれも新春相場と米價調節の效果が明年に這入つて好影響を與へるものとみて一縷の希望を繋いでゐる（釜山）

小作爭議 一千件 慶南開闢以來の記錄

本年四月より九月末現在の慶南の小作爭議は全部にて百四十三件に上りこの內昨年より未解決のまゝ本年へ持越された爭議九十件をふくみ關係面積百八十三町余關係人員地主百十七名小作人七百三十六名にて爭議の原因は小作權の移動に由るもの三十九件を最高とし昨年の旱害にひいて本年の風水害等の如實に農村疲弊時代たるを示してゐる、なほ十月以降の米價暴落に由つて惹起された小作爭議を加へる時は一千件內外に達して慶南初まつて以來の記錄となる模樣である（釜山）

釜山の漁港 實現の曙光見ゆ
けふ計畫案の內容を説明 場所は南富平町下

釜山商工會議所にてかねて主唱してゐた漁港設備の計畫は既報の如く南港埋築會社の池田滑通氏と交涉を重ねてゐたが同計畫に對し大體實現可能の成案を得たので二十日午後六時より會議所樓上にて開催される評議員聯合會の席上にて計畫案の內容説明を行ふ筈であるが大正公園下の海面二萬坪を選定した會議所案に對し池田氏は南港防波堤に隣接した南富平町下の海面を利用し工費約七十余萬圓を投じて漁船および發動機船の船溜まりとする計畫であつて會議所案とは位置の點にて相違してゐるが結局釜山多年の漁港問題も池田氏の手によつて實現の端緒につくものと觀測されてゐる（釜山）

岩田病院落成

密陽に在住すること十數年間一般保健のために貢獻せる前密陽郡醫師會長岩田秀吉氏が半歳の日月と一萬余圓の工費とを以て密陽江畔に新築せる總坪數八千余坪の宏壯なる洋館の病院はこの程漸く落成したので其の披露として廿日、廿一日の兩日を卜し官民有志八十余名を新屋に招き盛大な自祝宴を催すはず（密陽）

汽船の衝突 釜山沖合で

十七日午後八時半過ぎ釜山を出港した統營航路水通ひの大倉町光木回漕店の釜山丸は南港防波堤の沖合にて歸港の途中にあつた南濱町第一產業組合の發動機船七星丸一九トンと衝突し七星丸は舷側を破壞されて浸水が甚だしく牧の島海岸の淺瀨に乗り上げて沈沒を免れたが損害莫大の見込み（釜山）

餅米が安い
昨年に比し七割方安い

急テンポで進行する歳晩情景と共に各家庭では景氣のよい正月餅の仕度にかゝるが今年は空前の米價安がモチ米にまで影響し釜山富平町の公設市場の相場は內地上白のモチ米一斗一圓九十錢餅米一圓七十錢を唱へ昨年の値段に比較すれば七割內外の値下がりであるから今年はベラ棒に安いお餅を搗いて賑やかな正月が迎へられる譯である（釜山）

自動車延長許可

慶南合同自動車會社において出願中の密陽城內、佳山間、密陽城內、林川間の乘合自動車營業線延長の件は去る五日附許可になつたがいよ／＼十八日から左記により營業を開始した（密陽）

密陽、佳山間五十錢
密陽發 前九時 後四時
佳山發 前十時 後四時四十分
密陽、林川間四十五錢
密陽發 前十時 後四時
林川發 前十時四十分 後四時四十分

全羅北道

益山面は裡里面 一月一日から改稱する

益山郡益山面裡里と稱へて居る裡里は何かにつけて益山面と呼ぶことが不便なので先般來裡里面に改稱の問題が起り遂に本府の認可を受くべく申請中のところ近々認可されることになり明年一月一日からいよ／＼裡里面と改稱することになると十七日京城より歸任の高山面長は語つてゐた（裡里）

消防組で松飾り

裡里消防組では醵買購入による貧困者の爲め來る新年松飾りを組全員が行ふべくすでに宣傳印刷物を配布したが二十五日から着手するさうである（裡里）

裡里高女試食會

裡里高等女學校の恒例である四年生徒の割烹實習によるお料理の試食會が十八日午後一時から同校作法室で開催されたが裡里各校長並に有志十數名出席試食を行つたが會席料品が實費五十錢五厘で上つてゐると擔任教師の説明があつたので來るお歷々所經濟に疎い有志連宴會料理と對照していづれも安値なのに驚きつゝ滿腹の試食をして四時散會した（裡里）

流感流行

裡里地方は目下流行感冒漫延し病臥中の家數知れずお醫者もキリキリ舞の姿であるが大底二三日にて全快し質もよく重症者はまれであると（裡里）

猩紅熱發生

裡里鐵道官舍第六號の二宮巡查右工門氏の長女シズ子（六）は十八日朝猩紅熱と決定隔離されたが同家は前住者に同病發生した事ある由にて徹底的消毒を行つた（裡里）

裡里から

◇…十五日裡里東拓の堤上に水組關係の地主連が寄つた時農業倉庫を金堤一ケ所に設置するのは怪しからんと議論百出
◇…對して『農倉の目的は米價の統制にありと政府は言ふが同時に農民の救濟をなし得ば理想の方策であらう、仄聞するに金堤一ケ所に設置し未だ一般に發表せざる時既に低資の融通を受くる者十名ばかりは內定してゐるとの事である
◇…過を改むるに憚る事勿れだ潔く取消して輿論に從ふべしといきまく者、全北は大人しいから當局が余り考慮せず自分の便宜ばかり考へてやるんだ大いに騷げ、と大鼓を叩くもの等で喧々囂々
◇…四面楚歌の中に役人として何かは調整務唯一人頭をかゝへて何かしきりに鉛筆を走らしてゐる
◇…誰かゞ『役人の惱みはれなり地主會』と書いて廻して來た

咸鏡南道

元山港貿易 約五割の大減收
輸移出入共振はず

十一月中における元山港貿易額は輸移出入合計百七十四萬八千八百二十三圓にして前年同期に比すると實に約五割即ち百七十萬五千五百九十九圓の大激減であるがこれを輸移出入別に見ると輸出は六千四百七十一圓にして四萬三千二百四十二圓の減移出は四十四萬九千〇七十六圓にして七十一萬一千八百六十九圓の減で輸移出合計四十五萬五千五百四十七圓の七十五萬五千百十二圓の激減である又輸移入合計は百二十九萬三千二百七十六圓にして九十五萬〇四百八十七圓の激減內輸入は三十七萬九千〇八十五圓、五十八萬二千六百六十四圓の減移入は九十一萬四千百九十一圓、三十六萬七千八百二十三圓の減である本年一月以降の累計において四百四萬二千五百七圓の大減少を告げてゐる（元山）

面長へ辭職の脅迫文

文川郡明寄面書記李宗鎬（二〇）は九月十八日同面長劉延默氏に對し辭職勸告文を突きつけ辭職を迫つたこと發覺し公務妨害罪で十七日起訴公判に廻された（元山）

德池江築堤陳情

高原郡邑內下鉢面民は高原邑組合理事西澤茂市郎氏外一名を陳情委員に擧げ十四日附大要次の如き要領を以て本府および道當局宛に陳情書を提出し地元官廳に向つて請願する處あつた（元山）

高原邑は郡の行政中心にして諸機關完備し平原線鐵道の分岐點たる重要地點にしてやがて鐵道開通せば殖產興業勃興の前途洋々たる案を具備し市街の發展期して待つべきものあり現に每年五十六戶宛增加しつゝある、而して地勢及び交通關係上停車場方面に進出發展の主力を傾注せざるべからざるも該發展に最も障碍をなすは邑より驛間の地表は極めて低地にして一朝德池江汎濫の厄に會せば忽ち大洪水に見舞はれ同方面の家屋は全部水底に沒するの慘狀を呈し今夏大洪水の如きは三百戶千六百人の被害と三萬五千餘圓の損を被つた程で、每年水災を蒙らざりしことなく近年の水害の夥だしき數字を示してゐるのである、之れが救濟策として德池江岸に下鉢面望里里東拓水門より上高島里に達する直線に延長二千五百米、幅九米、高さ四米の築堤水防を爲さば前記被害は免かれ得る問く處によると當局にては明年度より本流龍興江の河川改修工事を實施さるゝ計畫あるやに聞き先決問題として直接人畜に被害を及ぼす支流德池江流域の河川改修整理を斷行されこれと相俟つて上記堤防の新設を實施されんことを請願す

元山組合銀行上半業績

元山組合銀行十二月上半預金及貸出別左の如し（元山）　單位圓

▲預金　定期預金二、一二三、一四九當座預金六〇一、四三六特別當座預金七五四、九九九諸預金三五二、九二四合計三、八二二、五〇八
▲貸出　貸付金三、六一一、七九二當座貸越二九七、一九一割引七一八、八一八荷爲替手形五六八、〇七〇合計五、一九〇、八七一公共團體貸付金一、四四〇、三四總計六、五三五、九〇五

『喜太郎かき』好評

過去三ケ年間元山灣で苦心して漸く理想的の養殖法により見事に成功した元山旭町橫山喜太郎氏は今回同カキを『喜太郎がき』と命名して一升および五合の罐入りとして初めて市場に出した處非常な好評を博してゐる値段は一升罐入りが八十錢五合罐入りが五十錢（元山）

新興郡守から謝電

第一回の北鮮航空便西尾機に托し松岡本社長より咸南新興郡守へ祝意を表したるに對し十八日夜郡守より本社長宛左の謝電あり
御厚意を謝す觀衆無慮三萬未曾有の盛況を呈す

現金專門の泥棒

本年七月頃から最近まで元山、永興、咸興方面で二十數件に亘る現金專門の窃盜を働いて［?］縣生れ橋本重戸（三［?］）は七月元山署の手に逮捕され目下取調べ中（元山）

北鮮荒し捕はる

清津方面で數回に亘り窃盜を働き元山に潛入した處を清津署の手配により元山署で取押さへた三重縣生れ和田貞次郎（［?］）は目下元山署で取調べ中であるが近く身柄は清津署に送致の筈（元山）

慶尚北道

地主に地稅の負擔要求
千五百餘名の小作人から 成行き注目さる

慶北慈谷郡慈谷面の小作人千五百余名が大邱在住の大地主張吉相氏ほか二十五名に對し地稅は地主側で負擔してもらひたいと結束して起つた事件につき道當局では成行を憂慮し係員を出張させて兩者間の調停をはかり十七日道高等課主任阿部警部も眞相取調べに赴いたが地稅の小作人負擔は朝鮮百來の習慣で一朝一夕に改變するわけに行かぬ事情あり目下地稅納期の切迫とともに問題の推移は頗る注目されてゐる（大邱）

水利の中止を陳情

目下設計を急いでゐる慶北漆谷郡漆谷水利組合では昨今の様な穀安では折角水利工事をやつて貰つても組合費が納められぬから工事を取止めて欲しいと三百三十余名の組合員を代表して委員數名が十八日午後道廳に出頭種々陳情したが最近この種の訴へが陸續として絕えぬので當局も弱り拔いてゐる（大邱）

水利の延納は認め難し

既報―迎日水利組合では小作米全部を充てゝも追つかぬから組合費の延納を認めて貰ひ度いと十六日朝組合長中谷竹三郎が道廳に陳情に來たが道當局の方針確定せず山地々方課長は十六日夜行で中谷氏同道上城し本府と懇談した結果組合員三千余人を擁する大組合ではあり相當考慮はするが方針としては組合費延納認め難しと決つた（大邱）

金泉の旅館値下げ

金泉旅館組合では諸物價下落の折柄自發的に宿泊料値下げを申合せ內鮮人旅館共一等旅館は一、二等一圓三等五十錢を、二等旅館は從來の一等を特等とし一、二等は一圓、三等五十錢をいづれも値下し下宿料も從來二十五圓から三十圓までのを二十圓乃至二十八圓に改正した（大邱）

漁業起債認可申請

慶北漁業組合聯合會では十七日總督府に二十七萬五千六百五十圓の起債認可を申請した、右は所屬組合の漁網に今夏借り入れた低利資金の借替のほか所屬組合に對する漁業資金の新規貸付五萬圓、聯合會の委託販賣事業資金三萬圓

泥棒して金剛山見物
舞戻つて御用

大邱署では九日以來卅五、六歳の男を取調べてゐるが右は慶北迎日郡浦項面居住吳萬石（三五）といふモヒ中毒患者で去る七月大邱に流れ込み府內新町羅麵製造業中島三郎方を覘ひ現金七百余圓を窃取し、その足で京城に高飛びし更に金剛山見物としやれてゐるうち文なしとなつて歸鄕したが去る九日又復モルヒネを求めに大邱に出て來たところを御用となつたもので同人は細君に料理屋稼業をさせ自分ではモヒ密賣や賭博を常習とする前科二犯のしたゝか者で數日中に送局される筈（大邱）

芳賀專賣支局長榮轉

大邱專賣支局長より京城專賣支局長に榮轉した芳賀文三氏を十八日午前支局長室に訪ふ

お祝詞難有ふ、私が大邱に來たのは昨年の今頃で在任期間は正に一年間、漸く地方の事情が解つてこれから一仕事といふ時に今度の轉勤です、役人生活の常とはいへ、今更大邱の皆さんとお別れするのは名殘り惜しい、私の官吏生活は［?］の振り出しで青島の民政部勤務に代り民政部の廢止と共に朝鮮入りしたのが大正十二年、忠南財務部の財務課長や、忠南財務部を勤めて專賣局に轉じ全州支局長から大邱に來たのですがこんなに早く轉勤するものとも思ひもよらなかつた何しろ官命とて將來共よろしく願ひたい＝寫眞は京城專賣支局長に榮轉した芳賀支局長（大邱）

質屋全燒

十八日午後一時五十八分大邱府市場町七旅館業安龍伊方から發火し隣家の質屋崔丞旭方を全燒して同二時二十分鎭火したが崔方では入質品全部を灰にした、原因は目下取調べ中

二十日の拘留

十七日午後七時頃大邱府外七星町の溝渠が後方府外嶋昌面斧屈洞崔在洪（三五）が通行中溝渠に出遭つた、二十圓在中の財布を拾はれた旨最寄りの派出所に訴へ出たが申立に不審の點あり追及の結果全く虛僞の申告なること判明、二十日間の拘留に附せられた（大邱）

京畿道

仁取合併 絕對に反對
町里總代委員會で 滿場一致決議す

仁取合併移轉問題に關する仁川町里總代委員會は十八日午後八時廿分から公會堂において開催された出席者約百五十名、町里總代幹事長大石季吉氏座長席につき開會の趣旨及仁取問題の經過を述べたる後深見賣市氏より陳情顛末の報告あり、次で金允福氏は朝鮮人側においても本問題貫徹のため熱誠を以て事に當ると共に物質上の援助を求め、大石幹事長より運動資金千五百圓（內地人側千百五十圓、朝鮮人側三百五十圓）の調達方を諮りたる後神宮村氏より公職者並に町里總代委員の奮起を促したが公職者立てよの聲に滿場拍手を送り、終りに滿場一致左の決議をなし午後十時四十分散會した（仁川）

決議
仁取京取合併は如何なる方法によるも仁川の現在並將來に鑑み絕對に反對す
十二月十八日　仁川町里總代委員

平安南道

產業調査第一回委員會
規定規則を可決し 委員の部署を定む

平壤府臨時產業調查會第一回委員會は十九日午後一時から府廳樓上大會議室において委員四十三名中三十名出席、會長大島平壤府尹は左記要領の口演を爲し

大島府尹の口演要旨　過般當府が臨時產業調查會を設置するに當つて各位にその委員就任方を御依頼したところ幸に快諾を得たことは感謝に堪へぬ本日第一回產業調查會にあたり年末御繁多の折柄くまくも御出席されたことは欣幸とし其の勞を多とする我が平壤は以來二千年その間幾多の變遷を經た西鮮唯一の大都市である、我が平壤は交通至便而かも府を圍繞する數十里の後地一帶は農產、畜產、林產、水產等に富み殊に礦產物は石炭、鐵、金銀、銅、亞鉛、黒鉛、硅砂や石灰、耐火粘土等あり就中工業の原動力たる石炭の埋藏量は無盡六億と稱せられ又大同江の豊富なる工業用水として最も適し昭和三年度の內外貿易額は二千六百萬圓に比し實に六倍強の增加を示してゐるが世界的經濟不振は府內產業を漸次委靡せしめんとする虞があり此際局面を打開し根強き經濟力の作興を圖らむとする而して產業調查會に於て第一回に調査せむとする事項は之れを五部に分ち第一部現在の中小工業中經營の合理化及之が方法の調查、第二部適切なる工業及副業の獎勵調查、第三部府內商業の改善發達策に關する調查、第四部府內金融の改善發達策、第五部府民に低廉なる燃料を供給せしむる方策に關する調查を夫々分擔調査の上本調査會をして有終の美果を收めしむるやう切に希望して止まぬ次第である

次いで同調査會部會規程、同議事規則を可決し全員を左の如く五部に分ち部長、副部長を各部において夫々左の如く選び適宜部會を開いて調査研究することとなり同二時三十分散會した（平壤）

職員　會長　府尹　大島良士

第一部（工業經濟合理化の部）▲部長三浦計▲副部長金東元▲委員原田貞輔、李敬和、大河勇藏、奧山英一郎、金允福利、吉田英三郎、孫昌潤、江崎萬八、鄭鎭殷、金東元、三浦計

第二部（工業及副業獎勵の部）▲部長松井民次郎▲副部長內田錄雄▲委員岩尾儀吉、李基祐、內田錄雄、大村勇藏、松井民次郎、松尾六郎、古莊仁太郎、福井武次郎、小林文二、櫻藤佐介、齋藤清治、金能元

第三部（商業の部）▲部長神永敬吉▲副部長朴經錫▲委員朴經錫、宮田肆三、林俊奎、奧川英一郎、神永敬吉、韓錫鎬、長富一之、小林文二、吳胤善、菊名仙吉、金能秀、廣田純次郎

第四部（金融及運輸の部）▲部長齋藤清治▲副部長末定▲委員岩尾儀吉、大橋恒藏、小椋長吉、神永敬吉、辰巳三郎、田中保太郎、福井武次郎、吳胤善、鄭在命、齋藤清治、菊名仙吉、金能元

第五部（燃料の部）▲部長吉田英三郎▲副部長金能秀▲委員原田貞輔、林田四郎、尾崎致太郎、梯田虎之助、吉田潤、吉田英三郎、野村虎一、松井民次郎、松尾六郎、福井平、鄭在命、金能秀

▲理事　龜山猛治、吉田昇、上野彥八、吉山文一郎、藤田勝三郎
▲書記　針替理平
外　淺暑三外五名

合財袋

◇…怪盜出沒の折柄これは又意外な數字
◇…本年一月から今日まで平壤署管內で發生した强盜事件は廿二件で昨年一ケ年の八十七件に比すると六十五件も激減しだ盜難事件も一日に平均十五、六件あつたが最近は僅かに二、三件でこれも激減したがこれは死物狂ひとなつてやつてゐる平壤署の警戒が効を奏したゝめだらうと
◇…新義州府老松町六大正ゴム商會金秦俊（二五）は十七日同町東洋工業原料商會の李成郁から現金八百餘圓を横領し十八日午前三時四十五分着列車で來壤し驛に降りた處を新義州署の手配に依り平壤署員が取押へた
◇…當商品陳列所では年末年始贈答用品として本場成川產平壤栗の特賣を開始した値段は一升三十錢、また家庭向御栗より煎子の賣出しを開始した値段は百匁につき二十三錢、一貫目以上は百匁につき二十錢に割引する

原料香水 オリヂナル
よい薰りのする 贈答品！
本品は普通香水に比し三十倍もこい香水ですから眞心こめた贈物として皆様に喜ばれて居ります

定價
小瓶 五〇
中瓶 一、〇〇
大瓶 二、〇〇
特大瓶 四、〇〇
鐘形瓶 一、二〇
壺形 一、六〇

本舖 東京日本橋水天宮前 株式會社 安藤井筒堂

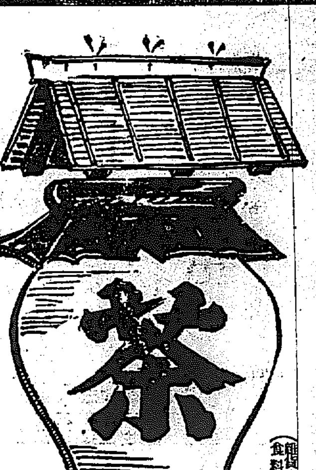

（雜貨店菓子店茶舖 食料品店ニアリ）
森永 ほうじ茶 宇治かほる
營業所 京城府相生町一丁目 森永製茶部

元祖！
ほうじ茶の元祖は 森永です
信用のある 弊社二大製品を 御愛用あれ……
新しい飲みもの 森永 ほうじ茶

6-3

NSK 登錄商標
スムース・パイン
『一九三〇年型!! スムース・パイン それはあの張い太陽光線を一杯吸つて生れた精力の源泉です』
內外食品株式會社

日東カゼ藥

信仰と修養
一、キリスト教の諸書類を準備して御貸與いたします。
一、本會へ御入會の方に每週「新生」を御送りいたします。
一、本文庫の冊子目錄はお申越し次第お送りいたします。
京城府竹添町三ノ二（ケール氏方）
京城新生會

三十年から 三十一年へ マクニンから マクニンへ そして 一家は健康から健康へ
マクニン錠
マクニンゼリ
『恐ろしい蛔虫』と題する冊子あり御申越次第進呈
よく効く安心な 虫下し新藥（賣藥特許）
マクニン錠
虫下し菓子 マクニンゼリー
大阪道修町二 藤澤友吉商店

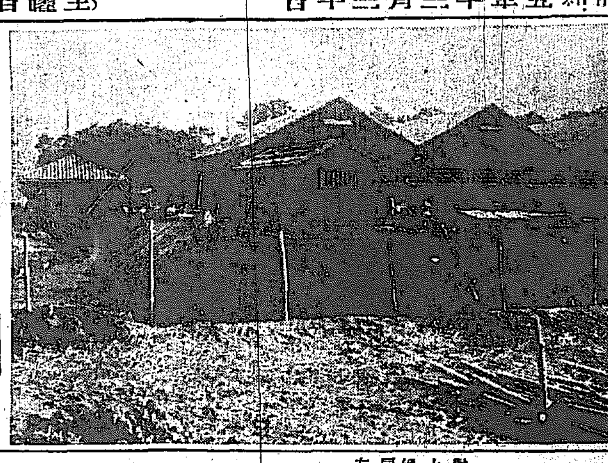

榮山浦の農業倉庫（十六日から開業）

滿洲

得意廻りをして來たのみだ

重要案件なんかない……

木村滿鐵理事語る

對滿問題の重要案件を携帶急遽東上した木村滿鐵理事は十六日入鮮ほんこん丸で、高見交渉部員を帶同歸連したが、往訪の記者に對し左の如く語つた

今度の上京はせい〴〵滯在一週間位の豫定であつたがさて行つて見ると先輩友人等にも會はねばならず、仕事の關係から外務省や拓務省をも訪問せねばならず、宇垣陸相などにも會つてトウ〳〵豫定の日取が遲れた譯だ、歲が今度の東上で話いたことは自分を捉へて何か重要な案件でも携行して來たかのやうに方々で新聞記者から包圍されたことだつたが、しかし現在の自分は滿鐵の一嘱託かけであり、左樣な重大な用件を持つて行く譯がない、いはゞ東京中もお得意廻りをしたに過ぎなかつたのだ、これを仰々しくみられたのには甚だ意外に感じた次第だつた、元來我對滿政策といつた處で、今更格別の變更を見るやうなことはない、たとへ中央政權が南京に移つたからとて同樣である、これが今に至つて何か積極政策でも取るやうに見るのは頗る間違つた見方だ過去何十年の滿鐵對外交涉の經過を見てもスグに首肯されよう、それは單に奉天のみを對手にして來てゐない、問題の如何によつては北京政府とも交渉してゐる、昨今の支那が漸く南北統一の具現に向つて進みつゝあるのはなんにしても目出度い事だ、これからの日本の對支方針もこの統一を前提として樹てられてある、從つて交渉は案外容易であらうと思惟されるが、しかしそれだからとてなにも急ぐ必要はあるまい、物事は出來るときになれば出來るものだ各方面では自分に向つて何か非常な難局に立つてるもの〻如く考へて呉れてるが、自分は必ずしもさうは思つてゐない、內地の一部では昨今大分神經質になつてゐるからこうしたことをいふのであらう。奉天には多分年を越へてから行くことになろう（大連）

全羅南道

光州麗水間 廿五日から開通

晝夜兼行で工事を急ぐ

廿四日試乘を行ふ

南朝鮮鐵道は晝夜兼行で工事を急ぎつゝあるも豫定の二十日には開通出來得ないが二十五日はいよいよ營業開始と決定し二十四日には別府專務管理支配人今村技師長一行及關係方面有志を招き全線試乘式を行ふ事となつたなほ開通迄船は二十日から定時出帆し二十五日から本格的に船車連絡を行ひ向ふ二週間乘車賃金二割引で旅客を優遇する（光州）

海苔のヒゞ

道內産の竹を使用

全羅南道の名産の一たる海苔の養殖に必要なる竹は約十萬束（約六十萬本）は殆んど內地より移入したものであるが、近來當局において極力獎勵したる結果は一時として竹も全南名産の一に數へらるゝに至つた程で本年海苔用ヒビ竹は出來得る限り道內産を使用することとなつたが全部で二千束位であらうと（光州）

榮山浦農倉庫開き

榮山浦農會は既報の如く十六日より營業開始をしたが初入庫として同郡糯米所の玄米五百俵がトップを切つたなほ其他に入庫申込した數ある見込（榮山浦）

ボーナス景氣來る

不景氣の爲め市況不振で青息吐息であつた光州もボーナスが約十萬圓も光州へ這入つたので各商店とも店頭裝飾や大賣出しの大幟で非常に活氣づいてゐる（光州）

自動車事故

光州より同面に向ふ乘合自動車全南第三二四號が十四日午後五時頃和順郡東雲里に差かゝつた時前方より進み來る人影を認めたのでブレーキをかけ速力を減じて進行十八尺の間隔となつた時突然件の男は自動車の前を横切らんとしたので運轉手は狼狽し何等の方法も講し得なかつたためその男は遂に自動車の前車輪に觸れ車は飛ばされ全身に數ヶ所の負傷をした自動車は猶も進んで左側の溝に落ち横倒れとなつたが幸に乘客には何等の負傷はなかつた（光州）

青年團長決定

光州青年團にては去月團長鄭井春郎氏死去により後任團長推薦の必要あり十三日定例總會を開きて左の如く決定した（光州）

團長（前副團長）加藤正洋
副團長 鄭番文夫

借金を苦に藝妓の自殺

猫いらずを呑み

榮山浦の朝鮮人料理榮樂館の藝妓桃花（二一）は十八日未明同館において猫イラズを多量嚥下し自殺を圖つたが數時間の後絶命した原因は借金の嵩まるのを悲觀し厭世自殺したものらしい（榮山浦）

江原道

減つて行く 間島への移住者

生活の安定が確證され 愛鄕心が濃厚となる

故鄕への愛着は、何人もが持つ人情である。誰でもが、先祖代々住み馴れたなつかしの土地で暮したいし、永遠の墓所を故鄕の背山に定めたいに違ひない。然るに、黃色いパカチとポツタリとを背負ひ國境を越えて、間島の野へと流れて行く白衣の同胞が實におびたゞしいのは何故か？江原道においても昭和四年の上半期に二百二十二名の記錄を示し、本年同期には百七十五名といふ數字で、これ等間島移住の動機は、無論生活難に因るか、その他親戚知己の勸誘とか又は『住みよい』といふやうな風說に誘惑される向も多いやうにみられてゐる、道社會係の精密な調査の結果によれば、年々本道の間島移住者は激減しつゝある傾きで、これは民度の高まるに從ひ、不安定な間島の事情が分つて來、且近時非常な勢ひで發展しつゝある勸農共濟組合事業と、優良部落の增加によつて生活の安定が確證されるに伴ひ、ます〳〵故鄕を愛する心が濃厚になつたからによるものである。當局では一人でも漫然たる間島移住者がない樣、如上の

共濟組合の活躍

如上、間島移住民を減らすことと機微な關係を有するものと見られる勸農共濟組合事業の狀況を見るに、本年迄の設置數實に三百二十四ヶ組合、一郡平均二十一組合であるが、一組合に對し國庫補助三百圓、地方費補助二百圓あり、同組合一郡平均資金は優に九千余圓に達してゐる（春川）

米價對策低資貸出し

成績よろし

江原道內各金融組合における米價對策の低利資金の貸出しは、既報の如く、十一月上旬頃より開始したが、異常な成績を示し、同十五日迄、すでに豫定總額の四分の一たる五萬圓を貸出してゐる。なほ明年一月中旬頃、貸出終了を告げる豫定（春川）

漁組聯設立 發起人會

江原道東海岸における漁業組合は目下廿六ヶ所もあるが、この組合の目的とする事業を最も圓滑に遂成し、且、これ等の統率機關ともいふべき、江原道漁業組合聯合會設立の機熟し、本月三日江陵郡注文津において、斯界の有志等相會し、同會設立發起會を開いた（春川）

春川雜組

◇春川郡下における乾草品評會審査は、左の日割で行つたが、成績頗る良好—▲十二月三日新北、北山の兩面、同四日東面、同五日西下新北の兩面、同六日南山面、同七日東山面、同八日東內、新南の兩面、同九日新南面

◇春川警察署では本月十五日、管內朝鮮人の飲食店酒賣業者五十餘人を招集し、平均一割の飲食物價の引下を協定した

◇金化郡における小作慣行調査の狀況を見れば、完了の面は近東金城、西、近北の四ヶ面で、全郡の約六割の調査濟の分であるが、殘部は本月二十五日迄に調査完了を告げる豫定

◇春川においても、諸物價は大勢に引きづられて、段々と下落しつゝあるにも拘らず、薪のみは一向値下せず、一般は、新聞入にむしろ恐慌を感じてゐる狀態である。薪の高價なる原因は附近一帶の供給元が山林令取締その他に依り產出豐富でないからにあるといはれる

鰯油製造組合設立

江原道において鰯油及鰯搾粕製造業の改良發達を圖り營業上の弊害を矯正する目的の下に本月四日附の認可を得てこゝに『江原道鰯油肥料製造水產組合』が設立され、江陵郡注文津に置かれることゝなつた。東海岸における鰯油製造高は四十二萬二千罐（石油罐）同搾粕製造高は實に三百三十七萬貫の多きに達してゐる。しかしてこれ等の多きまなる産出地を見れば蔚珍郡竹邊

三陟郡江陵、江陵郡注文津、襄陽郡大浦等であるが、この檢査所は目下の所注文津に一ヶ所の外は臨時出張所として長箭に一ヶ所だけで、西鮮道際の地域には檢査の手が充分延びられず、その增設は刻下の急務とされてゐる。なほ本月二十五日には、同組合總代（八十六人の豫定）を選擧する筈であるが、本組合設立當時の役員は左の如くである（春川）

組合長 伊藤內務部長
副組合長 辻 產業課長
理事 北野退藏
同 粕谷孝之助
監事 田夏宮
同 津田富介
同 和田賀
同 辛泰根
同 本田米市
同 惡田甲市

黃海道

電信電話の收入減

不景氣の深刻化は電信電話の取扱數および料金の收入に大なる影響をおよぼしてゐるが今沙里院郵便局にかゝる十一月中の成績を昨年同期に比較すると電報は前年十一月取扱發着總數〇、四六九件本年十一月一四、四八二件電話市外前年十一月取扱數一、八〇三件本年十一月一、六八一件通話料前年十一月中一、七六、六八錢本年十一月、八七二、〇一錢でいづれも減少してゐる（沙里院）

夜警團組織

沙里院市では恒例により來る二十一日から三十一日まで又一月二十五日から二月十六日まで各町每に夜警團を組織し火防及盜難防止を行ふ（沙里院）

地方集會

◇面長送迎宴 全南羅州郡面長金景晴氏新任面長金鐘彥氏の送迎宴は十七日午後六時半から羅州一扇樓にて開催出席者五十餘名あり盛會であつた（羅州）

◇警察部長招宴 山本江原道警察部長十七日春川記者連招宴（春川）

◇食堂員忘年會 平安南道食堂員一同は廿二日午後六時から平壤料亭たまやにおいて忘年會を催す（平壤）

◇ミカド新築披露宴 かねて改築中であつたカフエーミカドのモダン式建物がこの頃竣工を告げその披露宴を十六日午後六時から開催したが出席の官民四十名に達し盛會を呈した（沙里院）

地方人事

▲上田耕一郎氏（釜山商工會議所書記長）二十日京城より歸來
▲宮崎釜山府尹 令兒病氣の爲め三重縣歸省中の處二十三日夜歸任
▲五島伍郎氏（釜山穀肥商）十八日朝內地より歸釜
▲小坂唯太郎氏（釜山植木商）同上
▲山地慶北地方課長 上城中のところ十八日歸任
▲腰谷慶北道視學官 十八日大邱發本府へ
▲西岡本府水產課長 十六日春川十八日歸城
▲吉田原州署長 ▲川島保安課長 十七日赴任
▲藤井武次郎氏（平壤貿易商）十九日新義州へ
▲森永中和署長 十八日平壤へ即日歸任
▲中島三代彥氏（鴨江監視部長）上京中の處十六日夜歸安
▲明石東次郎氏（鐵業常務）十六日奉天へ
▲阿比留副業係長（安東地方事務所）十九日奉天へ
▲高橋芳藏氏（新任滿鐵總務課長）十八日告別挨拶のため各方面歷訪廿四五日頃赴任の筈
▲田村忠一氏（新任滿鐵安東支店長）十八日就任挨拶のため各方面歷訪

喜劇全集

全三卷

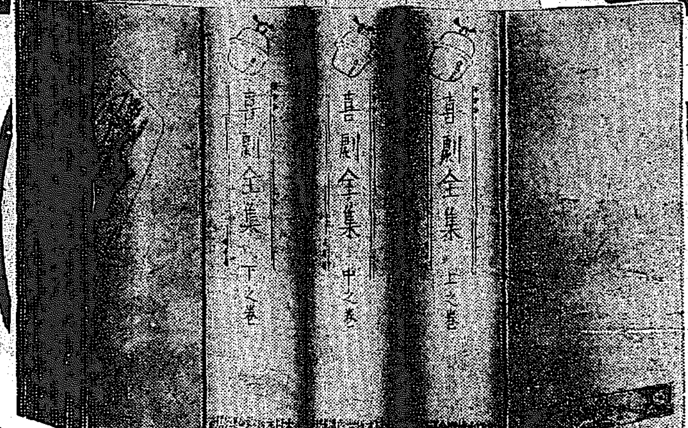

一册一圓五十錢
送料一册十六錢

日本晴れ「笑」の快全集

笑へ笑へ！笑ふ門には福來る

『喜劇全集』は一家和樂の福の神！ 面白さ正に天下一品！

喜劇といふ喜劇の面白いもの
大傑作は悉くこの三卷にあり

何が面白いといつて、これ程面白いものは又とない
老若男女、家中で樂しめる、極めて明るい朗らかな讀物！

笑あり、涙あり、知らず識らず常識を養ひ、人生の機微を悟る人間讀本
日本中の全家庭に是非一揃ひ備へて頂きたい

上の卷出來！この素晴しい內容を見よ

各篇每に日本劇畫協會同人の畫伯又は一流漫畫家の工夫を凝した挿繪多數、舞臺面髣髴！

▲圓タク緩急曲…（長谷川伸）
▲曾呂利の狂言…（武者小路實篤）
▲喧嘩デー…（曾我廼家五郎）
▲やきもち讀本…（門脇陽一郎）
▲將棋狂時代…（曾我廼家五九郎）
▲鷹の目鳶の目…（川上三太郎）
▲馬の脚になつた一等卒…（巖谷三一）
▲車夫と運轉手…（惠川重）
▲產科醫院の或る夜…（水谷竹紫）
▲痼癪の妙藥…（曾我廼家五九郎）
▲地藏教由來…（久米正雄）
▲電報…（曾我廼家五郎）
▲かりもの…（志賀廼家淡海）
▲良人征伐…（中井櫻溪）
▲源氏と平家…（曾我廼家五九郎）
▲權三と助十…（岡本綺堂）
▲盜賊戲談…（邦枝完二）
▲心の綻び…（志賀廼家淡海）
▲二等寢台車…（中野實）
▲浮れ調子…（曾我廼家五郎）

各篇共、面白い〳〵挿繪澤山！

讀み出したら堪らぬ！

一行讀んでは頤を解き、一頁讀んでは笑ひ轉げる事請合……

中の卷下の卷には

左記諸先生の名作をはじめ、多數の傑作中より精選掲載

◇木村錦花 ◇山崎紫紅 ◇川村花菱 ◇北村喜八 ◇池內莽祿
◇益田太郎冠者 ◇大村嘉代子 ◇木村富子 ◇池田大伍 ◇園池公功
◇菊池寬 ◇瀨戶英一 ◇鈴木彥次郎 ◇金子洋文 ◇岡永渙
◇中村吉藏 ◇磯村野風 ◇坪內士行 ◇貝塚英一郎 ◇淺野戲郎
◇谷崎潤一郎 ◇岡鬼太郎 ◇津村京村 ◇小山內薰 ◇河竹默阿彌
◇松居松翁 ◇廣津和郎 ◇北村小松 ◇篠原鼓一郎 ◇曾我廼家五郎
◇吉井勇 ◇森曉紅 ◇上田文子 ◇小橋梅夜 ◇曾我廼家五九郎
◇北尾龜男 ◇山本有三 ◇岸田國士 ◇土田新三郎 ◇志賀廼家淡海

これこそ日本最初の綜合的喜劇大全集

上品でユーモアに富んだ萬人向の好讀物！
これを讀めば世間が明るくなり、毎日が愉快になる

四六判、布裝極美本、函入三卷で二千頁以上の大集成
太田雅光畫伯苦心の裝幀

申込金なし

大評判！早く書店へお申込下さい！

發行所 東京本鄉 大日本雄辯會講談社（振替東京三九三〇）

冬の風景（京城）● 坂宗一氏作

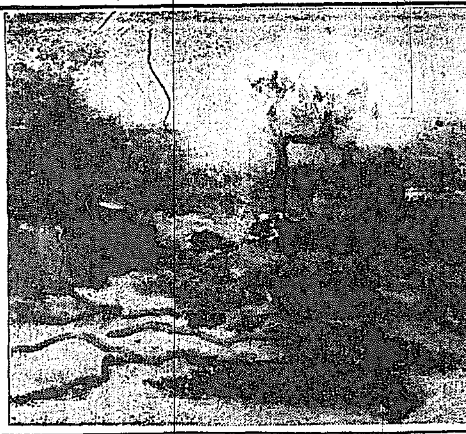

正岡子規の歌（九）

齋藤茂吉

先づ落合直文氏の歌であります

わづらへる鶴の鳥屋みてわれ立てば小雨ふりきぬ梅かほる園

いざや子等東風にのせてある道はこの道はるのわか草

鶴の音に歌かきつけてなき乳母のはなちし池よふか澤の池

鶯もてふかさはかりし少女子のたもとにつきぬ春のあわ雪

錦姫が面にうつして朧月の影見てをるよ加茂の河水

この五首の歌を御覧下さい。これはすでに全體において從來の和歌の歌とは余程違つてゐますが、併し又子規の歌とも違つた傾向であります。これによつてみてもこの歌は如何に和歌らしい歌でありますが、しかし自然といふものに直面してみたならばこの歌らしい歌と子規の歌とを比較して下さいますれば判るのであります。

例へば

錦姫が面にうつして朧月の影見てをるよ加茂の河水

にしても加茂の川の美しい光景のよい氣持があるのであります。春の美しい感じが働いてゐる歌らしい歌であります。また

鶯もてふかさはかりし少女子のたもとにつきぬ春のあわ雪

に致しましても同じでありますが併しこれを子規の『夕方まけて鶏いでにけり』などの詠みくちと比べますと非常な違ひのあることがわかります、この當時に於も有名な當時の歌壇に雄飛したのは明星派で、しかも與謝野鐵幹氏でありまず。そのあたりの歌壇の主張といふものはみなこの明星から殖ゑて來たのであります。當時鐵幹の

そや理想こや運命の別れ路に白きすみれをあはれと泣く身

といふ歌などは非常に有名な歌であつたのであります。これは一方には人の生活の理想、一方は運命の理想と兩方を兼ねた生活歌であるといはれてゐたものでありますで、今日はその歌についても申上げて見ようと思ひます。

われ男の子意氣の子名の子つるぎの子詩の子戀の子あゝもだえの子

といふ歌などもその當時の青年、少女の血を大變沸したものでありますから、今日これを申上げるのも決して無駄ではないのであります。また今の歌のやうなものも當時の文學愛好者も悉くかういふものに集注したものであります。

むらさきの紅の萌黄のみづいろの糸はさまざま花は眞白き

この歌をお覧になつても皆様にはお判りにならぬかも知れぬと思ひますが、しかしこれはかういふことであります。當時色彩と藝術とを色の配合によつて、自分の氣持を色の色彩に依つて現はしたのであります。これはその一つであるのであります。

夕宿るに運かれがれの池の御堂香掲たまへの我れ有髪の僧

これも諸君にはお判りにならないかも知れない。併しよく味はつて見ると種々な氣持が現はれて來ますがこと有髪の術といふところにからくりがあるのであります。次ぎが

秋花にはのくれなゐの嫉み雲野の神ゆふべ被ぎて往にぬ

これけ自分の家の鏡の歌であります。

その次が、奥さんの歌であります奥さんはもと鳳晶子といふ方で非常に天才歌人として當時明星の內で恰も天馬空をゆくといふ勢ひであつたのであります。この歌は明治卅四年、三十五年の頃のものであります

ほそきわがうなじにあまる御手のべてささへ給へる暗る夜の神

これなんかは自分の細きうなじにに手をかけて呉れた云々と當時はなか／＼かういふものが流行つたものでありますが夜の神といふのは私はどういふ氣持かわからない

人の子の紅によごれし口にいるか細のしら魚さだめかなしき

これなどは魚を見て紅をさした人の口に入るか或はまたどんな人の口に入るだらうといふ哲學見ゐてゐるのであります。

乳ぶさおさへ神秘のとばりそとけりぬこゝなる花のくれなゐぞ濃き

これは非常に有名な歌であります その當時にこれをもつて歌壇における代表のやうにいはれ新機軸であるといはれたのであります。この當時はかういふところに歌の標準があつたといふことを申上げるのであります。

君みじかし何に不滅のいのちぞとちからある手に乳さぐらせぬ

これは何にかいひ足らぬやうだが肉感的なところがあつてよくうがつたところをいつてゐるのであります。

京日歌壇　尾上柴舟選

（八月卅一日——完）

昇り來る十五夜の月の前にして小さくひらく花火は可愛　矢谷　由雨

慰ります母と縫ひつゝ秋深き夜との心いたしと思ふ　小松原瑩氣樓

眼つむればわかなす事のたゞ二つ暗やみの中に見ゐてさびしき　木內　霧樓

船下す人聲高くきこゆなり夜中の湖のいまみちぬらし　原武　青桐

露草の葉の光に指染めて汀に下る海邊の朝　谷內　千嵐

讀みたる今の心かこゝろよく人に泣きたる月のなつかしむ　白星十三郎

蜘蛛の糸たゞ一筋がひかりをり秋の夕日のあかき窓邊に　木村　高子

しみ／＼と湯にひたかな靜かなる夜の心をいとはしみつゝ　天沼　正二

今日もまた夕べつたき岡の道酒飲む父の使に越すも　青木　正守

群れし魚たやく散らして夕の池わが落としたる團扇子沈む　長山　しろ

線先に置き忘れた鼠滸値冷たき足にはきて畑行く　本木　須磨

半島文壇考

小西篤市

人々の口からは容易にいはれてゐながら、實際は何物も掴み得ないといふのが『半島文壇』である一體半島文壇……主として內地人のそれを意味する……は存在してゐるのか、ゐないのか？『存在してゐる』と勇敢にいひ得るものは士層の自稱文士連の天狗鼻＝實はこの言葉を使用しなければ自己の存在が認められないといふ人々が稱するだけであつて、實際には斷じて存在してゐないし、また存在し得ないのである。それは何故であるか。

◇

半島文壇と殊更存在を許さねばならぬ理由は、半島が內地とは違つた『經濟機構』に依存してゐることゝ、半島と內地との間にある『海峽』があることである。しかし、この二つは現象的なものであつて、本質的には何ら觀斷上に效果を有しない。

◇

といふのは、半島の文化形態はそれ自ら矛盾の世界にあるからだ即ちそれは半島の經濟機構に依存しながら、本質的には內地の資本主義機構から發生してゐるイデオロギーが全面的に影響してゐる。結局內地のイデオロギーと半島のそれとが相反目してゐる關係にあることに外ならぬ。それは如何なる根據からであるか。

半島の經濟機構は今尚『個人』を中心として存在してゐる。若しくは上部からの補助なくしては存在し得ない。未だ組織化されもしなければ、統制もされてないところにある。一口でいへば、半島の經濟機構は原始的に『個人』の活躍が主で、『組織』の活躍といふのがないのである。

かういふ機構から文化形態は如何なるものが生れ來るか。たとへば例を婦人團體にとらう。そこでは團長や會長とは如何なるものから成るか。總て官吏婦人から成立してゐる。勿論それが惡いといふのではないがそれが成立するには決して『婦人』といふのが重視されないで、『官吏』の婦人といふのが重視されてゐるのだ。即ち極端にいへば、婦人としての自覺、知識……そういふものは何らその際關係はないので『官吏夫人』であれば、すべて婦人團體の會長になれるといふことである。

◇

內地の經濟機構は半島のそれとは全然違つて『個人』の存在は認められないで却つて『組織』が認められてゐる、つまり全面的に資本主義が明白に示現されてゐる。そしてそこから近代の文化部が表示されてゐる。

半島に住む內地人もまたこの內地資本主義からのみ影響したイデオロギーを全面的に有してゐる。だから、文藝も特に半島文藝も常にこの內地資本主義から誕生されたイデオロギーから作成される。

◇

かくして出來上つた作品が半島の現實相と全く異つたものとなるのは當然だ。それが、どうして歡迎されることが出來るか。その上そのイデオロギーは主として、內地資本主義を直接に認識したところから發生したものでないのだから必然イデオロギーが幼稚であり子供じみたものとなつてゐる。

イデオロギーの幼稚と現實相との背馳とは作品を下等なものとする。

又然らば、半島の現實相に立脚した作品を發表したとすれば。……たとへば昭和二年における內地人世帶數は約十一萬九千余ある。そしてその四分の一つまり四世帶に一人の官公吏を出してゐることになつてゐる。この事實から生れた作品は、恐らく現代人には、冷笑を以て迎へられるだらう。何故なら近代人は內地資本主義からのイデオロギーを有してゐるからだ。

◇

かくして、半島文壇は常に存在し得ない理由がある如く見ゆ。それ自らの矛盾から常に消滅する必然性を有してゐる。（完）

京日詩壇　十一月集…（1）　佐藤清選

夕ぐれの詩

平田ウメ子

日が暮れて來ました
母上
日が暮れて來ました
夜の霧がすつかり町を包んで
しまつてあなたの襟元が
何となく寒さうに思はれます
母上よ
青白い顔、黑い髪
ほつそりした肩が顫へてゐるやうで
何故だか心配でたまりません
母上よ
これもいゝわつて
立止らないで行きませう、そして
早く御家へ歸りませう
あなたがそんなに可愛がつて下さると
わたしは自然に悲しくなつてくるのです

オアシスを求めて

安城　碧世

深い靜かな眠りに落ちてゐる夜の沙漠を
砂に返る月光に白く冊され砂丘を越ゑて
黑い一團の影が列をなして通つてゆく
夢の如く、幻の如く
靜かに默々と通りゆく黑影——
太古より變らぬ無限の寂寥をこめた夜の沙漠をたどりゆく黑影の一隊よ！
宿命のごとく淋しき旅行をつゞけるカラバンヨ…
月光を受けた彼等の横顔は石像のやうに憂鬱である
彼等はこの世に忘れられた人間のごとく、文明の世界より分離された沙漠の天地を思索に耽る哲學者のごとく
默々として夜なく憂鬱な旅行をつゞけてゆく………
生命の泉、あこがれのオアシスを憧めて
愛する君よ！
私の淋しき人生行路は
深き眠りに落ちた夜の沙漠に彷徨する
私は憂鬱な沙漠の黑影の一隊に
私の人生を歩む姿を認める
カラバンは常にあこがるゝオアシスの風景を幻に描くごとく
私は愛の泉に燃ゆる思慕を抱いて
孤獨寂寥につゝまれた夜の如き人生を默々とたどつてゆく
愛のオアシスよ！エメロードの愛の泉よ
あゝヌレても遥遠のごとく私の胸に映る君のあこがれの姿よ

施療院風景

八田將之介

霧の暴れた家根が
脇に冷たく沈んでゐる
一本の裸木は
ひようひようと鳴る
吹飛んでゆく紙切れをみつめて
施療患者は肩をすぼめ
錆土の山には
汚れた雪が殘る
たゞものがしい寂寞を脊つて
汚れた病棟はさむざむと立つてゐる
陰影を引き、風に鳴り
冬空に沿いまなこを閉

レツグ ショウ

長田幹彦氏二萬圓からかけた堂々たる家がこの程出來上つたそこで春を控へていよ／＼新居に引移らうといふ段になつて、さる易者に見て貰ふと、これは五黄殺といふ家相で、五黄の人が住むと四年以內に命が危ないといふ御託宣。明治二十年生れの紛れもない五黄の幹彦君、思はずウーと呻つたが、この文明開化の昭和時代に家相なんて何だとばかり、多少の修築を施して斷然住むとに決心したが……納らないのは奥さん始め家族たちである。『四年以內にどうかなるあなたはそれでいゝかも知れないが……』といふ訴へに、それでもといふわけにも行かずみす／＼出來上つた家を眼の當りに見ながら『あのこゝな罪な易者め！』は尤もな話。

誇の家（6）

ジヤツクロンドン作　葉山俊一郎譯

『だから私の立場が頑強になるのです。私は個人的憎惡を持つてゐません。だが、彼は惡者なのです。たゞそれだけです、彼の生活が惡いのです——』

『生きて行く生活方法が貴方のそれと一致しないからとて惡い生活だとはいへないでせう』と博士は口をいれた。

『まあそうお考になさい。どうでもいゝのです。奴は怠け者で！』

『譯がありますよ』とさへぎつた

『といふのは貴方が彼の仕事を罷めさせたからですよ』

『奴は不道德漢ですから——』

『あゝ、おだまりなさい、フォードさん。それを繰り返して云ひなさいますな。貴方は純ニユウ・イングランド產、ジョウ・ガーランドはハワイ人の混血兒です。貴方の血は稀薄だが、彼の血は溫かです。貴方の人生と彼の人生とは異つてゐるのです。彼は陽氣な、利己心のない、子供らしい萬人の友として、笑つたり唄つたり踊つたりして一生を送る。貴方はぐる／＼廻轉する地藏車のやうに正義以外には友もなしに一生涯を暮す そしてその正義たるや貴方に正しいと思はれる正義なのです。が、結局、何が正義であるといひ得るものがあるでせうか？隱遁者のやうにして貴方は暮してゐる。ジョー・ガーランドは社會人として生活してゐる。誰が人生から社會生活を奪つたか？私達は生きるために給金を支拂はれてゐるのですよね。もし給金があまり貧弱だつたら私達はその職をなげうつて仕舞ひますよ。これはすべての合理的な自殺の原因なのですよ。ね、信じて下さい。貴方が人生から得るやうな給金ではジョー・ガーランドは餓ゑ死するでせう。彼は貴方と違つてゐるのですから、お解りでせう。これと同じやうに歌を唄つたり戀したりなどする彼の給金では貴方も餓ゑ死するでせう——』とさへぎつた。

貞洞石楠會（京城　京二報）

十二月三日夜、龍像居にひらく

冬木立小川ちろちろ細りゐて　春霞
北風吹きつのる冬木々々の響けて　白林
雨けふる冬木ほそぼそ並びゐて　嶽子
冬木をちごち舟の歎きの川暮るゝ　龍像
硝子ごし寒さ見てゐて冬木立　立丘
冬木立日南つくりて鳴く小雀　鳴潮
野暮れてポプラ冬木の高さかな　多稀男
雨霧のよりゐる冬木のもとに哉　京二
夜業疲れ冬木のかげを踏み歸る　鶴仙

墨荘石楠會（十一月例會）

水鳥に波の弱日の近まりぬ　石火
弱葵火里偏く／＼に籠込めて　來宮
夕あはれ水鳥波を稀れけり　京二
波よせてばかり渚の浮巖島　映路
葵火の惡ちろ／＼と夜の雨乾く　公園
宿の葵火ひとつふたつ壁のこし　松女
夕葵火荒みし山の月細く　鳴潮

水鄉句會（川　合水報）

溫突の溫さを撫でゝ招じ覓　若柿
虎落笛空に水車暮れきらず　想仙
切り殘す竹をうらまじ虎落笛　狂波
溫突に火入れし農家灯り見　流水
昨日焚きし溫突今朝も暖かき　天村
虎落笛いよ／＼澄みし月夜哉　以穩
虎落笛遠山かけて曇りかな　合水

學藝界

◇女人藝術（一月號）目覺めゆく東方婦人號、支那時局と婦人（康枝丈夫）中央アジアの婦人（神近市子）朝鮮の婦人運動（李貞順）その他

安田銀行　京城支店

虛弱に滋養と强壯　無臭ニンニクエキス　代金 百目 五十目 三十目
滋養卵油　饅油
京城府苑南洞一九五　井上又七

日東カゼ藥

高峰博士發見高貴藥アドリナリンを主藥とす
目藥アドラ
凡ての眼病にしまずに良く効く
定價 二十錢 三十錢 五十錢
一ポンドのアドリナリンを得るためには一萬三千頭の牛の副腎を必要とされます
東京室町　參昌製藥株式會社

京城黃金町三丁目永樂町通り
內科、小兒科　本田病院
院長　醫學博士　本田建義
入院隨意

胃腸病 婦人病 肺病 神經痛 特効
ローヤル溫灸器
藥艾一ヶ月分附 價六圓
ローヤル溫灸術は特の藥艾から放射する「ラヂウム エマナチオン」が溫熱と共に體內に浸透し根本的に治療となります
東京市府原町小山三八　溫灸堂
地方特約店募集

腸の新藥
ビオフェルミン
腸カタル・消化不良・鼓腸・常習便秘・乳兒綠便・小兒下痢・その他麻痺症・慢性腎
腸炎の治療及豫防と健康增進の効果を收む」
甘味で絕對に無害
發賣元 大阪市道修町 武田長兵衞商店
製造元 神戸市 神戸衞生實驗所
30—933(N)

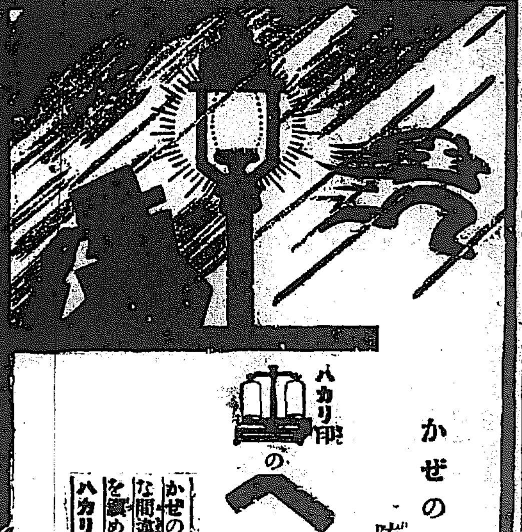

かぜの神の襲來！
防備せよ、擊退せよ。
ハカリ印のヘブリン丸
かぜの藥と名が付けば何でもよいと思ふのは大きな間違です。胃腸を害せず、心臟を保護し、頭痛を鎮め、副作用なく、おだやかに、ねつを下げるハカリ印のヘブリン丸こそ眞のかぜ藥であります
二十錢（三日分）より、各藥店にあり
大阪市　參天堂株式會社

商工・農林兩省推薦、國產優良こなおちゝ
森永ドライミルク
アンヨはお上手
—均整な發育こそ眞の健康—
森永ドライミルクは眞空中低溫操作いたしますからヴイタミンを完全に保有し、內外產粉乳の最高標準品として小兒科・產婦人科大家が擧つて推獎されております。
溶かし方
説明書に示す通り所要量のお湯（番茶の飲み頃の溫度）に森永ドライミルクを秤つて入れ、お湯が全部に浸み透つたら、よく攪拌し、體溫位にさましてからお用ひ下さい。

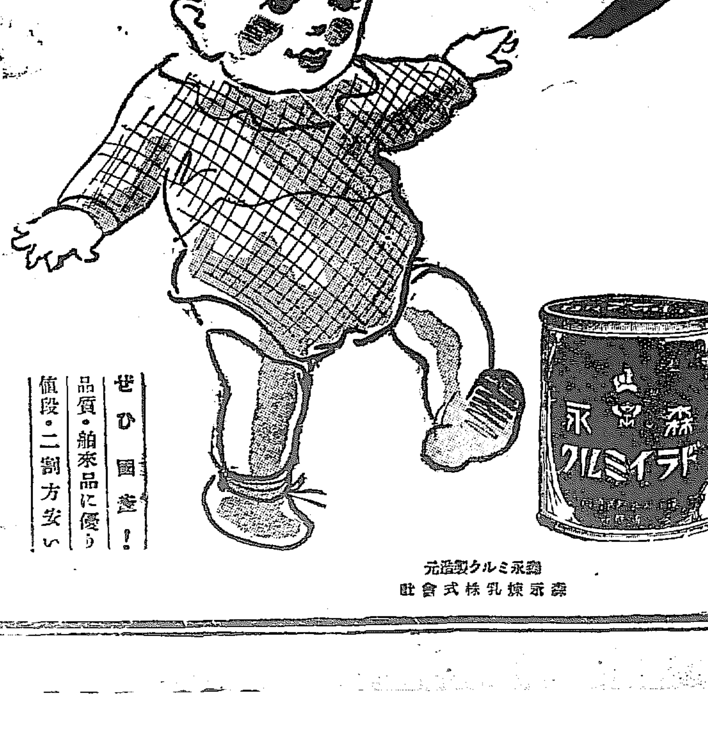

ぜひ國產！
品質・舶來品に優り
値段・二割方安い
森永ドライミルク製造元
森永煉乳株式會社
D—53

日の出を拜む ノーシンをのむ それで一日爽快

志ら毛 赤毛染
君が代
德用第一の新小型發賣 定價二十錢
定價 新小型 二十錢 四十錢 五十錢
全國藥店に有ります
純粹の日本美は！綠の黒髪から生れ
黑髪の美は君が代から生れます

東京市淺草藏前　本舖　山吉商店

お正月の準備

鎭南浦事件の疑點 虚僞の申告ではないかと嚴重取調べ

【平壤特電】既報鎭南浦の碑石里南鮮旅館における現金六千五百圓強奪事件について鎭南浦署では犯人搜査に努めると共に被害者永烈についても虚僞の申告をしたものではないかと嚴重取調べてゐるが被害場所が多人數の客が投宿してゐる旅館であるにかゝはらず他に被害の無い點被害者が大金を藏はれるに際して騒ぎ立てなかつたといふ點など特に嚴重取調べ中であるが、目下の所何れとも判明せぬ

現金出所を取調べ

【平壤特電】既報、鎭南浦碑石里西鮮旅館における六千五百圓の強盜事件に就ては鎭南浦署で犯人大搜査中であるが、一方被害者禹永烈(ヨ)が年末にあたりこの大金を現金で持つて居た點についても取調べ中である

初歩の「スキーヤー」大福音 器具一切を賃貸する

劃期的に躍進する、ウインタースポーツ界も本シーズンからいよいよ本格的に進展を見んとしてゐる絶大なるスキー界は勿論、肉彈飛ぶアイスホッケー、興味津々のフキギヤー、並にスケーチングの各ウインタースポーツの競技界は倶樂部及聯盟の設置も本社後援によつて實現を見、壯擧はいよいよこれから展開されるのであるが、スキーヤーの一大福音として、朝鮮スキー倶樂部では後援普及の目的をもつてスキー初歩者にスキー器具一切を貸與賃貸をしてスキー熱の勃興を起翼發達を促すことに決定した、初歩者の壯快なスキーに浸るもこれで容易になつたのであるが、スキー器具賃貸は朝鮮スキー倶樂部後援にて府内南大門通り京城運動具商會にては一日分スキー一臺金八十錢で、ストック一組金二十錢計一圓で、一般希望者に貸與することになつたのであるが、約二十餘臺を準備し平盤スキーであつてビリゲリー締具式でありスキー熱の必要もなく簡單にスキーをこゝろみられる

不時着水の横斷艇 第二着水地へ向ふ豫定

【パルマ マジョルカ島十八日發電】大西洋横斷飛行の伊太利飛行隊の十二機中暴風雨のためマヂョルカ島に不時着水した四機は修繕二機と共に十八日スペイン、カルタヘナに飛行し本隊と合する筈であつたが十八日も東北の强風吹きつのるため出發を中止した、右六機は天候恢復を待ち十九日直接に第二着水地たるモロッコのケニトラに飛行する筈である

ジャバ島の火山噴火 死者十五名を出す

【バタビヤ十九日發電】本日午前ジャバ島メラピー火山噴火し、死者十五名を出した

不景氣も何のその 印度人が死藏する金銀二億六千萬圓也 此の富を引出し社會的施設に 數へ上げられた吸收策四つ

【ボンベイ發】金銀の光に愛著を感ずることは昔から人類共通の事實だが、印度人はさうした金屬を裝飾物として矢鱈に身の廻りにつけることを自慢するだけ特別に山吹色が好きらしい。それが證據に彼等は數百年來貧富貴賤の別なく政府で發行す金銀の貨幣を鑄潰して腕環、鼻環および指環等の裝飾品を作つたものである。そして政府がこれを厳禁する爲め一般人民は跡々ビに特種の仕掛を施してそれらの貴金屬を隱匿するのを常とした。併し領主位の階級になると大きな地下室の中に莫大の金銀財寶を貯へたものである。ところが近頃からした天下の富を死藏する事實に關し印度銀行業調査委員會の注意を喚起したのはカルカッタで發行される『インデアン・フイナンス(印度財政)』主筆スリンヴァアスと同紙編輯主任ランガスワミの兩氏。それらの富を引出して社會的施設に使用するの必要を力説しこれが吸收策として左の方法を提案した

一、政府はそれら金銀死藏者を説得して、その金屬又は一部を提供せしめ、その額だけの紙幣を與ふこと。但し必要の場合何時にても金を引出し得ることを同時に保證す

二、金の保管に對して預り證を發行す、右保管年限を五ケ年すると

三、八十ルーピーの金に對して五年後に百ルーピーの割合で返濟す

四、期限前と雖も必要の場合金を引出し得べくそれに對して一定の利子を支拂ふ

ところで右の方法により王族、地主、商人および寺院等から金銀を引出す段になると合計約三億六千萬圓位の金が槽に乘るであらうとは凄い鼻息

每日三千人に 温い食事 シカゴの大親分の 俠氣ぶり

【シカゴ發】ニューヨークのダイヤモンドと並び稱せられるシカゴの賭博王に酒密賣人の大親分アル・キャポーンは稼ぐことも大きいがそれだけ太つ腹でサウス・ステート街の或店を借りて、そこでうらぶれた人々に温いスープやパン等を供給して居る。この恩惠に浴して居る人が毎日三千人その額も毎週二千百弗(四千二百圓)に上るといふから大したものである。その店頭には『スープとコーヒーを御接待致します』と大書した看板が掲げてあり、すでに數千の人々がこの恩惠に浴した。獻立はといふと朝食はコーヒと味付パン、夕食はスープとコーヒー、しかも二度でも三度でも御代りが出來るのである。キャポーンはこれだけでは滿足せず更にもう二軒こんな無料食堂を開く計畫である。キャポーンの相棒で捕まつたダグックの裁判において證人が陳述した所によれば、當局の目をかすめてあちこちと移動しつゝ開かれるキャポーンの賭場の上り高は十一月二萬五千弗から三萬弗に上るとの事である

マチニ 街の休憩室 喫茶洋酒、木村パン隣 會計手兼婦人募集 明治町二丁目

失業者へ食事を と職業紹介所へ寄附

府內岡崎町五番地吉米地道善强氏は不況の歲末に際し『失業にて一日の食事にこまる人々へ僅な金額でも分與して貰ひたい』と、金二十圓を府職業紹介所へ寄附方申出た、同所ではその厚意を感謝し適當にその者へ給食することになつた

小橋氏等判決 けふ言渡

【東京電話】越後鐵道、山手急行疑獄事件にからまる小橋一太、佐竹三吾氏等の瀆職事件は二十日判決言渡しがある筈

回を重ねて―愈よ實績を上ぐ 兩權威者を迎へての 冬期體育大講習會

例年リズミック運動講習會を開催して半島教育界に多大の貢獻をあげ來つた

◇…本社 ではこの冬期休暇を利用して新春一月三日より七日までの五日間本社來青閣で第七回冬期體育大講習會を開催することゝなつた、講師は運動體育界の先覺者として定評ある上杉敬夫、宮田保兩氏である。上杉氏はすでに東京體育研究所時代よりリズミック運動の研究に專念し、その學理と實演はとくに東都體育界にも充分認められ、大正十五年秋休暇に行はれたわが社の第二回講習會講師として幾多の新研究を發表、續いて幾度か本講習會講師としてリズミック運動の開發に努力し昨年は多年の研究を系統的にまとめた著述を發表、また第六回本講習會の講師として斯界に不動の地位を確立して居る。一方宮田保氏は朝鮮體育界の元老として半島體育界を

◇…今日 あらしめた斯界の功勞者で氏の該博な學識は今更喋々を要せない。兩氏はこゝに多年研鑽によつて生れた多數の新研究をたづさへ『學校體育』『社會體育』に二分し就中上杉氏獨得の研究になるリズミック運動の新發表はこの講習會を一段と實質をたからしめるものといふも

◇…過言 でなく、科學講師として本府神尾學務課長、高橋視學官、渡邊京城師範學校長、その他斯界の碩士城大豫科教授を迎へることは本會をして權威あらしめるものとして一般教育界より多大の期待をもつて待たれてゐる、會費は一人金二圓、會員百名で希望者は本月卅日までに本社事業部あてに申込まれたい

交通事故激減 十一月の統計から見て―

都會の發達に從つて交通事故は漸増する傾向で當局は事故防止宣傳に交通整理に大童となつてゐるが十一月の統計を摘記すると次の如くである

電車事故十九件、自動車三十九件、自轉車七件、牛馬車二件、荷車一件で計五十八件であるが昨年の同期に比較すると二十五件の減數である、これを府內各署所管別にすると

本町署內を筆頭に卅二件、鍾路十件、東大門、西大門各五件、龍山六件である

「子供の日」の外に婦人講話會 恩賜科學館の目論見 來年早々ひらく

恩賜科學館の『子供の日』は非常な盛況を極め、子供に對する科學講話實驗や物理化學教育映畫等で兒童の知識向上を見たが、その顯著な成績に鑑みて、今度は婦人講話會を開く目論見をしてゐる。明年早々婦人講話會を開き、婦人に必要な物理科學、實驗映畫を見せ城大、各女學校などから廣く講師を聘して大いに婦人知識の涵養に努めるといふのであるが、有益なる婦人會合の少い朝鮮としては大いに期待されてゐる

大盛況の子供の日 今年はけふ迄

趣味の科學講演と實驗、科學映畫の會として科學館の子供の日は、毎土曜日午後二時から開催してゐたが、今年は二十日(土曜日)を以て冬休みとする筈である、昭和三年三月はじまつて以來實に百十四回で、平均四百二十餘人の子供が集まつてゐたので、二年九ケ月間で四萬六千八百餘人といふ盛況振りであつた。なほ明年一月十日の土曜日から例によつて開催することになつてゐる

女◇人◇王◇國 濟州島 男の數よりも女が三萬人も多い 國調の結果判明

男は遊んで暮せるといはれる程の香高い全南の濟州島は遠く內地にさへその名を傳へてゐるが、果して女がどの位多いかは詳かでなかつた、今年十月一日行はれた國勢調査の結果その係員が草の根も分けての克明な調べによつてはつきりとやせ腕ならぬ赤銅色のその腕に男を養つて行く女の數が判然とした。國勢調査課の發表によると島でこそあるが世帶數は五萬一千三十四を數へ、二十萬八千三百二十五人の人口を有し、そのうち男九萬六千二百十四に比して女は十一萬二千百十一人といふ數字を示し、全鮮各府郡島中に一千人位の女の多いところはあるがこゝばかりは斷然三萬に近い數をリードして『女護ケ島』の名をほしいまゝにし女人王國を現出してゐる

支那町改稱

仁川在留中華民國人より曩て仁川府に願申であつた『支那町』の名稱變更の

郵便貯金の詐取魔に御用心! 局員風を裝ひ悪事

本月五日京城府內初音町某方に郵便局員なりと稱する年齡三十四五歳位の脊廣服にオーバを着し風采賤しからざる男が主人の留守宅を訪ね

『貯金通帳中少額の殘高あるものにして之が拂戾請求に對し自然手數又は恥しと思はるゝ等にてその儘に放置せられ居るものあるは印章と共に交付せられたし自分に於て一切の拂戾を執行し遣るべし』

と稱し貯金通帳及印章の交付方を勸說し貯金詐取を企てんとしたる不埒漢あり、目下その筋で犯人逮捕方手配中であるが歲末を控へてこれ等の犯罪者がポツポツ現はれて來たので一般家庭においては特に注意せられたしと

制令違反被告 續々押送さる

【新義州發】南滿洲柳河縣方面において檢擧された制令違反被告六名は十七日安東署より新義州に押送、更に十八日數名を押送したが引續きまたぞろぞろ押送ある見込みで新義州署司法係はこれがため歲末をひかへて大多忙を極めてゐる

府內の傳染病 前年に比して激増

京城府內の傳染病は昨今の厳寒の候となつても猖紅熱、腸チフス等が猛烈に發生してゐる、一月以來の發生數は

赤痢四百四十七名(現患者二十名)腸チフス六百四十四名(同九十三名)パラチフス三十九名(同三名)猩紅熱四百十四名(同六十六名)ヂフテリヤ百卅四名(同十五名)發疹チフス二百卅四名(なし)計一千九百三十四名の發生で現患者數百九十七名である

これを昨年同期に比較すると發生數において二百廿六名と現患者數において八十一名の各增加である

田中總一郎氏 大連で愛の巣を營む

【大連電報】去る九月戀の逃避者として消息を斷つた松竹第一劇場座付作者田中總一郎氏と大阪難波新地の木ノ庄抱藝妓一也とはその後大連のホテルに人目を忍んでゐたが最近さゝやかな愛の巣を設け田中はサラリーマンとして永住することゝなつた

近く工事の 世界最長の吊橋 全長九千呎、工費七千萬圓 桑港灣頭の一大偉觀

【サンフランシスコ發】サンフランシスコ入口である金門灣に近く世界第一の長い吊橋がかけられる全長九千呎、工費七千萬圓といふ素晴らしいものだ。これが經費支出に對する公債發行の件も愈よ可決されたので近く工事が開始される筈だが工事は四ケ年を要し多數の失業者がこれによつて救はれるものだ。設計によると橋の中央の高さは水面から二百二十呎餘、巨船の出入も自由に出來、又金門灣の美しい風光を一望に收めることが出來る。道幅も九十呎で大道車道も立派に出來、堂々たる街路となる。更に高い橋塔には航路標識の設備が完全に施される外夜間全體の照明設備も遺憾なく行はれて完成の上はサンフランシスコ港の一大偉觀となるであらうといはれてゐる

米大陸横斷の壯途に就く ブルース夫人の青鳥號 ヴイクトリアを出發す

【ヴイクトリア(英領コロンビヤ)十八日發電】英國から日本まで歐亞兩大陸踏破一萬哩の空の一人旅を見事にやつてのけた英國女流飛行家ヴイクター・ブルース夫人は本日午前十一時五分愛機『青い鳥』號を操縱してシヤトルに向け當地を出發米大陸横斷飛行の第一階梯についた

大パノラマ公開

明治大正昭和の三代に亙る大事變社會事件を、眼のあたり見る大繪卷が『キング』新年號に附いた。全く素晴しい計畫である。

看護婦さん達の美しい心掛 忘年會費を節約 二百圓を獻金

京城帝國大學醫學部附屬醫院看護婦倶樂部では不況の歲末の折柄、同倶樂部の忘年會等諸費の節約をなし金二百圓を國債償還資金へ獻納することに決定し十九日右代表者井上テイ氏が府社會係を訪問しその旨申出た、府ではその厚意を感謝し、國債償還資金へ取次ぎをなすことゝした

無料代書業務成績

京城府廳構內無料代書事務所十一月中における業務成績は代書一千八百十四件うち一日平均七十五件、用紙交付數六千百七十七枚、一日平均二百五十七枚で前月に比し八分の減を示してゐる

有明海中に大炭脈を發見 一説には無盡藏説

【福岡電報】三井鑛業會社ではかねて有望の炭田地域調査中、最近有明海中の一孤島沖の島附近の海底に十五尺余の大炭脈を發見したが右の埋藏量は實に一億トンに達するが或は無盡藏と稱せられてゐる

夫が外泊の防止策 本町署を騒がせた人妻

あはたゞしい暮れの街に強盜ナンセンス——十九日午前十一時頃本町署司法に若い朝鮮婦人が出頭して、午前一時頃二名の強盜が侵入しまして着物カンザシなどを強奪逃走しましたと屆出たのが、時間がすでに十時間も經過してゐるのと聞におちぬ點があるので取調べてみると虚僞の申告をしたことが判り大目玉を喰つた。同人は水下町一九番地の一〇號朴姓女(二〇)とて某印刷所に勤める夫朴榮數との二人暮しであるが、朴は最近殆んど外泊して歸らず強盜が入つたと知れば夜遊びはせぬとのあさはかな考へから、自分の着物を臺所の戶棚の中に隱して何くはぬ顏をしてゐたものであると

火事が多い 十一月の總計

十一月中における府內火災件數は卅六件總損害高二萬七千九百七十圓に達し昨年の廿四件八千圓に比し十二件約二萬圓の激増で原因別に示せば左の如くである

溫突不始末一九、煙突二、機械油二、火鉢二、裸蠟燭一、石油一、取灰一、吸殼一、放火一、煙草一、不詳四、弄火一

燒失戶數四一戶、棟數二一棟、坪數三一一坪、損害二七、九〇七圓、死傷九名

昨夜安東へ― 城大氷上選手 結氷不充分のために

京城帝國大學豫科アイスホッケー部選手一行は既報の如く廿六日午後十時卅分京城驛發、全日本氷上學生聯盟主催、文部省後援選手權大會に遠征すべく合宿猛練習中であつたが結氷不十分で京城における練習を中止し、十九日午後十一時京城驛發安東縣に向ひ安東にて廿五日まで合宿練習を續け、廿六日朝京城着午後十時卅分京城驛發必勝を期して選手權大會に出場參加する

朝鮮共産黨の慶北細胞求刑

【大邱發】去八月慶北尙州、安東ほか數郡にわたり一齊に檢擧された朝鮮共産黨慶北ヤチエーカの一味十六名の治安維持法違反に關する公判は十七日午前十時半大邱地方法院で開廷、松下裁判長係、大原檢事立會で傍聽禁止裡に溯暮に至るまでぶつ通し審理をつゞけ大原檢事より首魁李會昇三年六ケ月、李運鎬三年、金慶濟、柳潤述各二年六ケ月、外十二名に對し一年六ケ月乃至二年の求刑があつた

好評の『マチニ』

横濱德本定一君(二七)は先程洋酒と喫茶のカクテル・ボーイで腕を磨いた名を賣つた明治町の『いも平』を引繼ぎ『マチニ』と改稱カクテールに洋酒に喫茶に心地よいサービスに好評をあつめて居る。近く美しい女カウンターを置き面目を一新、喫茶とバーの第一戰に乘り出す心意氣だといふ

大改良 ミカサ懷爐

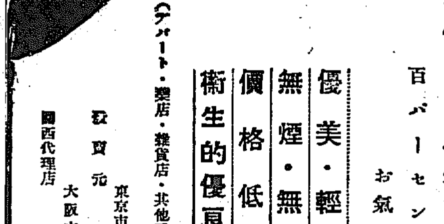

西松東京帝國大學教授 後藤醫學博士 推奬
改良!大改良!面目一新
本年度のミカサ懷爐は百パーセント お氣に召します
優美・輕便
無煙・無臭
價格低廉(ミカサ懷爐一個 金四拾錢 同灰十二枚入一個 金貳拾錢)
衛生的優良品
(デパート・藥店・雑貨店・其他で販賣します)
發賣元 東京市日本橋區岩附町三番地 株式會社鳥居商店
關西代理店 大阪市東區道修町一丁目 三共株式會社大阪出張所

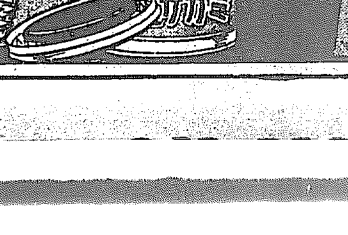

美味しくて安い 忘年御宴會 御用命願上候 和洋御料理 本ビル食堂 電本二三〇四

現代貨殖全集を讀め 內容見本進呈 東京日本橋 春秋社

金牌受領

大阪市西區靱中通一 三宅堂

月經 有効御證明 特殊强力流經劑 サンガー
月やく止り御心配の御婦人方よ 本劑は世界に名高いサンガ夫人の發明に成り…
發賣本舗 京都市山の內 眞生園 京城府京町三 京城支店

上岡式は全國の家庭で安く良く早くと大持て 上岡式服吊タンス

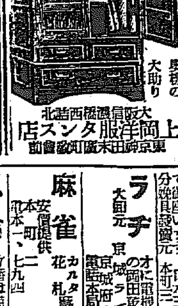

大阪信濃橋西詰北 上岡洋服タンス店 東京神田末廣町會館前

專賣特許 金牌受領 醫學博士推奬 世界的大發明 りん病根治法
東京麴町區永田町一ノ卅一
各地支部 大阪土佐堀通一ノ一九 朝鮮京城本町五ノ五二 新富堂 京松屋、玉屋、大木、其他に有

京日案內
女中 入用 內地人に限る 希望者は本人來談 府內岡崎町七番地 野崎
電話 讓受たし 龍山錬兵町 小林又七出張店 電話五二〇番
貸家 古市町 …
貸家 …
貸家 冬暖向生 …
仲居 入用年齡三十歲迄の方 …
急募 內鮮人共に可 …
毛糸 色も品も豐富 …
貸家 …
貸家 …
金融 …
商券 …
御酒 …
公債 …
お産 …
ラヂオ …
麻雀 …
恩給 …
恩給 …
特別案內 外科內科 花柳病 レントゲン 梅性淋病 島崎病院

華やかな颱風 【78】

福田正夫作　野崎貞雄畫

散り行く花（一）

カフエー！――近代都市生活の反面を華やかに彩るカフエー！――エロといひ、グロといひ、近代的なそして尖端的なすべてのものを集めて近代人の獵奇性を唆らうとするカフエー！――そして酒と女とジャズによつて歡樂と陶醉とを強ひる近代的桃源境カフエー！――そしてそこには百パーセントの媚と魅力とを生命とする女給の群が居る。然し彼女等は所詮新らしくは裝へど古き心の持主である。その生活の外形はいかに華やかでいかに綺羅びやかであらうとも、心寂しく悲しい魂の持主なのである。各々に悲しい運命と惱める過去とを背負ひながらそれを押し隱して心にもない踊りを踊らなければならない傀儡であり、ピエロである。殊に晝間の數時間は彼女等にとつては最も侘しい物思ひの時間で、夜ともなれば彼女等の戰場となる店頭の其處此處に、一塊づつになつてしめやかな身の上話を語り合ふのであつた。

一九三〇年の銀座風景の一つとして、江戸ッ子に驚異の眼を見張らせながら、大阪資本の銀座進出といふ新風景の第一線に立つて華々しく銀座の一角に出現したカフエー・パロットも、ネオン・サインの瞬く夜ともなれば千客萬來の盛況を示すが、晝の間の侘しさは他のカフエーと變りはなかつた。

そして、其處此處の椅子には美しい裝ひを凝らした女給等が、その派手やかさとはおよそ似てもつかぬしめやかな話に時を過ごして居た。然し、その中でたつた一人ぽつんと離れて誰とも口をきかずに隅の方の窓の近くの椅子に腰掛けて空を見て居る斷髮の美しい女給があつた。それは、彼女としては珍しい日本服を着ては居るが、見紛ふことのない八木ユリヤのエプロン姿であつた。

然し彼女は一人ぽつんと離れて腰掛けては居ても決して寂しさうではなかつた。洋裝をかなぐり捨てゝ日本服のエプロン姿に變つては居ても、その誇らかな傲慢さには矢張り變りはなかつた。そして彼女はこのカフエー・パロットが開店して間もなくこの店の女給となつてはや二月あまりを過したに拘らず未だにしみぐくと親しく口をきくほどの朋輩を一人も持たなかつた。從つて、彼女がどんな過去を持ち、どうしてこんな處へ流れ込んで來たかを知る者も一人もなかつた。そのくせ彼女はこのカフエー・パロットへ現はれたその第一夜からすでにパロットの人氣を浚つて、今ではパロットの女王として銀座の人氣を一人で背負つて居るかの如き觀があつた。だから他の女給達はユリヤに對して一層の反感と嫉妬を感じるのは當然のことで、彼女等自身の身の上話や生活の話などが一通り盡きた場合には、定つてユリヤの噂が出るのが常だつた。

『ね、一寸。あの人また一人で考へ込んで居るわ』

ユリヤが來るまでは此處の人氣者であつた富子と名乘る女が、朋輩の千歲といふ女に言つた。

『あの人、もとはタイピストだつたんだつていふ噂よ』

『あら、さう？』さう言ひながら口を出したのは映江といふ顏馴者である。『私の聞いたところでは或る大家の御令孃だつていふことよ』

『それが家運が傾いた爲めカフエー勤めをするやうになつたつてわけ？』

『ね〻。さうよ』

『さう言へばあの高慢ちきなすました方なんか、正にお大家ものね』

彼女等はそこで聲を忍ばせてくつくと笑つた。然しその時また蔦子といふ新しい女が口を出した

『あんた方の言ふことは皆ちがつて居るわ。あの人は有名な不良少女なのよ』

『まあ、不良少女？』

『ね〻。銀座の女王樣つて言へば不良仲間では誰だつて知つて居るわ』

『さういへば先日の晩、そんな連中が來て何だかひそぐく話をしてたわね』

『ね〻、さうなの。なんでもね、その不良仲間の好い人のためにかうして働いてゐるんですつて』

『さういふところは、私達と大して變りはないわね』

『あら、隨分いゝところで、どうも御馳走樣』

『あら、さういふわけぢやないのよ』

彼女等がそんなことを言ひ合つて居るところへ、階下からまた別の若い女給が駈け上つて來た…」

圍碁新局（十）

先相先先番　長谷川章（四段）　瀬原繁次（三段）

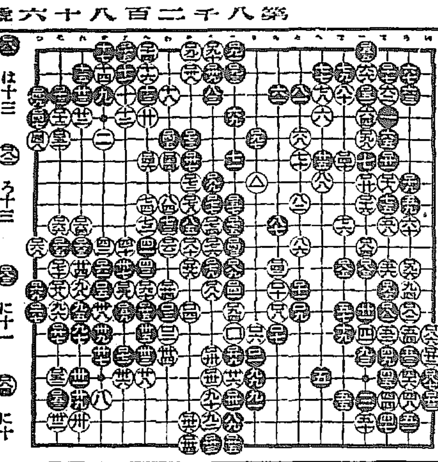

讀者らん

▲鍾路の田村某君市民慰金も返し同情金も返して終つて亡くなつた子供を鄭重に葬りして呉れといふのならまだ人間らしいぞ、あんな奴等の存在を許す樣な社會では駄目だ（一鮮人）▲仁川K生へ、最初にいつとくが、僕は君のいふ純國產映畫ファンのグループの者じやない。先づいふが、日本物（映畫）だつて好き嫌ひは別だが、最低限度の藝術的價値はある。君がいふ阪妻郎の白眼に陶然云々は面白くねそして、拙くとも、その物その物の價値なり藝術はその人その人によつて有機的に個性的趣味性と密接な內面關係があるんだてことを知つてるか正しきファンが聞てあきれる。仁川くんだりから口はゞつたい事云ふ事にしやうや（ヨコヤリ生）▲十七日京城本町二丁目藤井物產前にて小さい茶フクサ一枚（へ樋口名）ひろい置き保存して有りますので取りに御出下さい（藤井物產）▲去る十六日午後零時頃生後二ヶ月位の鼠黑色の小犬迷ひ入り保護致して居りますから御失なひのお方は（本町二五〇番）▲九日附十九の青年へ、お答へ遅れて濟みません。遠山プロは京城府古市町一九に事務所があります。スタヂオは京城グラウンドの東側に竣工しました（同宣傳部）▲十九日本町の（元の御主人）樣にどうぞチヨンガーさんをおよこし下さいませ御願ひ申します（南山莊前山名）▲十八日（北鮮愛讀生君へ）御問合の淨川軒、能鑑云々は一寸判讀に苦しむ簡勞心齊なれば蹊學の人弘化年中の畫伯、淨心軒の心齊の別號なり（白牡丹）▲私方に富多村松齋先生の畫がありますが松齋先生とはいつごろの方ですか又どんな御方で有りますか（青葉山人）▲中等學校入學試驗準備の相手を夜二三時間願いたいと思ひます誰方樣か御面到を見て下さる御方はありませんか（元町二ノ三姫夫）▲私共は親子二人暮しで淋しく困つてゐる者で御座います赤ちやんを連れてお困りの方はお預かり致します（A・T）▲何方か賀狀裏書の手傳ひをさして下さいませんか（樣笙生）▲大正九年と大正十三年の『朝鮮民論』を求めたいんですが何れにか保存されてありませんか（全州全北道廳一讀者）▲どなたか豐國社發行のキネマ第十卷十月號を御持ちの方で分けて下さる方はございませんでせうか（忠南九州男）▲京城府職業紹介所は何處にありますか敎へて下さい（お願生）▲府內黃金町三ノ六四にあります（係）▲用命に住むものですが府內にある確實な信用のおけるラヂオ機械店を御敎示願ひます（一讀者）▲本町四丁目京城ラヂオ店へ御照會下さい（係）

◇本町通り、明治町、鍾路通りは年の瀬の大賣出しで賑やか今年は滅徒外に安いものがある

◇丁子屋の景品券五圓の場合はよいが、五圓未滿の場合一圓に景品劇券をくれるこれが所役にならぬと景品を引けないので評判惡い

◇本町二丁目宇田川美店、今度はピンポン臺を置いた、新らしい試みだ

今日の新刊

（鮮務局圖書課）

和文部　▲大牢島（十二月號）上田鏡人▲經濟及統計（第一四號）河野可澄▲工事の友（第二卷第六號）小田桐一雄▲京城興信所報（第六九三號）日下部景勝▲朝鮮保險時報（第三號）湯田久作▲忠清北道例規集（財務追錄第四號）大谷仁兵衛▲忠清北道例規集（第五號追錄第七號）同人▲會誌（第三九號）完山俘▲騎二七週報・第二三九號）米井三郎▲土地と信託（第九號）川畑俊雄▲中華脹皮・第十九號）鄒世子良一▲朝鮮化學會々報（第十四號）津田榮▲眞如（第十一號）永井亘相▲大邱之商工（十一月號）梅津良雄▲間島上何處へ行く　福井白龍▲朝鮮官私鐵道軌道職員錄　長田重三

鮮文部　每朝新報社　元倫宰▲萬病萬藥（全）金裕秀

出版界

▼キング（新年號）新改まると共に本誌の內容また飛躍すべき躍進振り、大事を記するに足る人物（宇垣一成）泣いて同胞に訴ふ（本間俊平）餅をつかぬ謂（清浦奎吾）泄は儉かつた（守屋東）などの修養記事を筆頭に、現代名士結婚當時の打明け話、大西鄕の首を發明した時の話（寶永寅）大家の娘に見込まれた立派な青年の話（伊井東洋）見込まれて大家に貰はれた立派な娘の話（新谷ほる）等の新年の明るい氣分で讀ませる記事諸多澤山滿載され、十六篇の長編小說共に光り、また新年附錄として二百頁に餘る新聞寫眞附錄『出世之鍵』及『明治、大正、昭和大繪卷』が添へてある（東京本鄕駒込坂下町大日本雄辯會講談社本號特價七十錢）

▼講談倶樂部（新年號）鼠小僧次郎吉（大佛次郎）轟士田舍師（吉川英治）征空の王者（揆同萠行）淸水次郎長（小島政二郎）石田三成（菊池寬）御婦人閣下（佐々木邦）奇術王物語（阿部德藏）珊瑚樹太郎（白井喬二）魔術師（江戶川亂步）火の鷲（加藤武雄）猫の鍍（棚系小さん）リプトン出世物語（濱澤洌）王冠（中村武羅夫）などそれぐの力作、川柳漫畫大繪噺芝居と映畫面白帳、新年寫史大會その他大衆小說の觀物で興味津々たるもの、別に全國舍廊大番附が添へてある（東京本鄕駒込坂下町大日本雄辯會講談社、本號特價六十錢）

▼富士（新年號）雪中鶯鶯論（小島政二郎）美しき地上山中峰太郎）猛獸人の告白（小山莊一郎）大盜傳（佐藤紅綠）踊れ愛人（近藤經一）その他十一作家の力作が頭り、遊戲女優畫會、浮世川柳、昭和六年を風はす人々語る、など面白く有益な記事が滿載され附錄として『芝居と映畫名流花形大寫眞帖』が添へてある（東京本鄕駒込坂下町大日本雄辯會講談社、本號特價七十錢）

▼ひこばえ（十二月）並木秋人氏主宰、短歌誌（東京市外目黑町中目黑九七〇四十錢）

▼朝鮮公論（十二月號）間島から國つて（石森久彌）間島問題の回顧（鎌田治策）米穀法改善論（藤井寬太郎）永井外務次官と中華漫談（臥江澤次郎）その他（京城府長谷川町一ノ一その社、四十錢）

▼千鳥（十二月）矢田插雲氏主幹俳誌（東京市本所向島寺島町一二五十錢）

▼朝鮮農會報（十二月）米價對策に對する運動（藤井寬太郎）論說農事調查員の感想、彙報、農界雜報その他（京城府黃金町二ノ一九五朝鮮農會）

▼日支（十二月）米國の支那に於ける經濟的地位（稻原勝治）支那の女性相（香川美彥）その他（東京麴町飯田町三ノ一〇日支問題研究會、三十錢）

▼三韓（十二月）俳誌（東京牛込區加賀町一の九三昧發行所、五十錢）

▼朝鮮及滿洲（十二月）產米增殖策の困難（矢內原忠雄）不景氣とその禍根（野口章治）朝鮮の饑物に就て（川崎繁太郎）支那領事裁判雜考（岩崎二郎）日露の交通と鳥嶺坂大觀題の渡來（瀧野馬雄）その他（京城蛤洞四十四その社、六十錢）

▼農業世界（十二月）農村青年に讀ませたき記事（六篇）農產加工の研究（五篇）花卉蔬菜栽培の研究（六篇）果樹栽培の研究（五篇）僕の學校紹介（四篇）その他（東京日本橋區本石町三丁目博文館四十錢）

▲幼年の友（新年號）程度は尋常一年二年生向きに變つてから面目一新して敎育家側でも評判もよく新年附錄に鬼ゴツコ大双六的富パチ・コ面白い動物合せビーピー鳴く半フイルム綺物語等の五大附錄がついてゐて大阪だ（特價五十錢東京々橋質樂之日本社）

▼敎育時論（十二月五日）（東京市麴町區三番町六三開發社十八錢）

▼敎育女性（十二月）初等敎育の橫斷面（西脇昱造）精神修養と實生的者（木村駿治）昭和五年をかへり見て（黑崎世子）その他（東京市神田區一橋通町二帝國敎育會內全國小學校聯合女敎員會十五錢）

▲ローマ字（十二月）（東京市京橋區銀座西六の一工業雜誌社ビル內ローマ字ひろめ會二十錢）

▲朝鮮（十二月）朝鮮西工會議所施行に際して（猪股貫）新西工會議所に臨む（松村松盛）朝鮮米の消長とその將來（山本參己）肥料の需要とその取締（尾崎史郎）その他（朝鮮總督府總督官房文書課三十錢）

▼朝鮮鐵道協會報（十二月）附錄朝鮮官私鐵道職員錄（京城府古市町四三其會五十錢）

▼資生堂月報（十二月）東京市京橋區銀座八丁目二の一資生堂五錢

▼水雲（十二月）俳誌、大阪市住吉區濱口町三五四水雲發行所廿錢

▼刀劍研究（十二月）東京市下谷區谷中善光寺町二の二三南人社五十錢

▼帝國敎育（十二月）昭和五年敎育回顧（林博太郎と諸氏）劉下の問題とその對策（大島正德）その他（東京市神田區一ッ橋通二〇その會二十五錢）

▼事業成績報告書（四年度）附錄現在會員及役員（京城敎護會非賣品）

▼春泥（十二月）俳誌（東京府北四川路永安里一〇八六號その社二十錢）

▼上海週報（十二月五日）（上海）

大正館
十八日より四日間 時代劇界話題の巨星阪東妻三郎と現代劇の女王柳咲子との顏合せ 松竹キネマ名畫大會として大衆的に突進する歲末第四週期間 大衆料金階下十錢均一
松竹蒲田撮影所特作現代小唄映畫 重宗務監督作品
誰知らぬ人もない浪花小唄その華々しきさすががしい浪花小唄その映畫化天下一品松竹獨占妖艶柳咲子の妙演と言ひ頭分と言ひ流石松竹でなければ出來ぬ自慢の名篇
最新版 **浪花小唄** 主演 島田嘉七 柳咲子 花岡菊子 新井淳 池田輝夫 川上敏子 兵藤静枝 助演 小林十九二 横尾泥海男
松竹キネマ超特作時代映畫 大塚稔監督作品 オールスターキャスト
新撰組 **近藤勇** 主演 阪東壽三郎 志賀靖郎 中村吉松 駒井茂枝 森 靜子 千曲里子 春日 禎子 助演 中村政太郎 中村琴之助 オールスターキャスト

中央館
マキノ帝キネ 十九日ヨリ三日間入場料拾錢均一 鳴門秘帖全五十卷大會は第二週に放つ超話題的大巨篇、見よ熱狂的激讚に鎖掉尾の大奉仕デー
大阪每日新聞夕刊所載 大衆文壇の雄吉川英治の名作 鬼才沼田紅綠大郎 監督 色四條照 マキノ撮影所新酋大部 作品
鳴門秘帖 外總出助
全五十卷の內 廿八卷全通し第一、二、三、四篇
法月弦之丞（市川右太衛門）お綱（玉木悦子）お十夜孫兵衛（上田吉二郎）天堂一角（川田弘道）旅川周馬（徳川良之助）森啓之助（市川小文治）蜂須賀重喜（江田健子）お千絵（松浦築枝）川長の娘お米（住乃）
役と人 見返りお綱…守の件は蜂須賀家の内に阿波十万石の大秘密は蜂須賀家を背景に波鳴門を出して江戸大阪に傷き大活劇に登場…

喜樂館
日活會館 疾風迅雷的に廻轉する大映畫陣 二十日より四日間
日活超特作映畫 監督高橋壽康 主演吉野朝子
神秘京劇 **海の宮殿** 全五卷
夜間六時三十分より 晝間十二時三十分より
パラマウント・ドダル・マッチ・プロ特作映畫 リチャード・ダルマッチ氏 主演 ノエル・メイスン氏 外名優十數名出演
快活 冒險 悲壯 誠を以ての萬雜・俱樂部・ 其の手が約ものの大暉れ盡！ ダルマッチの好一代記
日活會社時代劇超特作 監督溝口健二 主演 山本嘉一 梅村蓉子
唐人お吉 全十二卷
島耕二 佐久間妙子 外オールスター
黑船の鳴りたちつゝ下田港の千鳥の鳴きにまさへ悲しき涙のお吉の物語

浪花館
十二月十八日午後六時半より
忘年演藝大會
▲浪花節 ▲琵琶 ▲茶番 ▲小唄 ▲落語 ▲舞踊 …（以下不明）

朝日座
本町三五丁目 電本三三六八番 十二月廿日より 千鳥會 土舞臺 モダン萬歳 素晴らしいエーモラス 笑と淚の大交雜 每夕六時開幕

東亞倶樂部
東亞 十八日より三日間上映 東亞キネマ超特作 主演 監督後藤岱山 嵐寛壽郎 光岡龍三郎 片岡左衛門 小川雪子
幡隨院長兵衛 勇俠連篇
助演 一誠 片岡 ...

黑白の街
新興 ...… 原作 中川明 南弘之助 共演 東亞キネマ特作現代劇 原駒子 特別出演 大井正夫 石川秀道 月岡

京龍館
東亞キネマ 練兵町 十八日より三日間上映 歳末大奉仕週間 破格大衆料金十錢均一
東亞キネマ超特作 原作 後藤岱山 監督 光岡龍三郎
幡隨院長兵衛 前編 春日八郎
小川雪子 共演 ...
ワーナーブラザース超特作 監督アーチー・メイヨー 主演 ミンストレル・シーケントン氏 助演バッシー・ラーブ・チヤールス・コン
スミス氏 大冒險活劇 百萬哩 …

母と子
敎育映畫社會 監督 出雲 星野辰男氏 共演 久松三枝子 高田武夫

資生堂齒磨　大型チューブ二十五錢　小型同十錢

リベール

りん病藥 絶對有効

効め『超特急』の速力を有す

病者は最初が肝腎、藥の選擇を誤るな。効力に實行に斷然第一位を占むる吾が特製リベールは現代に於ける治淋藥の最高權威として內外人間に絕大の信用を博するに至つた。特製リベールの內服は淋病菌ゴノコツケンに恰も熱湯を注ぐに等しきもので而も體內より放尿時生理的に徽菌しつゝ洗ひ出して了ふのであるから恐らくこれ程安全で又最も完全した療法はあるまい。

その藥効の說明は茲に千萬言を費すよりも多くの體驗者の實話若くは五日分の試服に由つて事實を知られよ。本劑の優れたる點は

一、服藥翌朝尿は藍色に變じ強きリベール臭を放つて排泄す此時速くも著名なる効果を自覺する。

二、今迄尿道に繁殖しつゝあつた無數の淋毒菌はこの恐るべき殺菌力を有する尿に由つて悉く洗ひ出されてしまう此の微妙なる作用によつてウミも痛みも夢の如くに去る。

一、異國人種より受けたる病毒は極めて猛毒性を帶び頑固なるが故に平凡なる治淋劑にては寸効なし、この場合特製リベールの偉力迅速にこの猛毒性淋菌を絕滅せしむ。

何人も眞似られない『超特急』の効力を唯一の生命とする本劑は遠く海外諸國人をも驚嘆せしめ外國製幾多の治淋藥も効力到底本劑の比に非ず。リベールの治淋藥界に於ける壓倒的勢力は今や世界的となつた、即ち內地の津々浦々は言ふに及ばず朝鮮滿洲の奥地に至る迄、支那は天津、北京、青島、上海、蘇州、杭州、南京、漢口より奥は雲南に至る全支那各都市の藥店に販賣し遠く香港、シンガポール、ラングーン、シヤムバンコツク、蘭領東印度、マニラ、南米、布哇、英領カナダ等各地の大小藥店に至る迄悉く販賣せり。

藥價　特製リベール　五日分 金貳圓　七日中分 金參圓　十三日分 金五圓　廿七日分 金拾圓　|　豫備用 五日分 金壹圓　十日分 金貳圓　送料 內地 金十二錢　外國 金四十五錢　代引 金廿八錢

大阪市東區南久太郎町二丁目　發賣元 竹村製劑所　藥劑師 竹村幸次郎　電話船場一五〇〇番　振替大阪三六〇〇番

內地海外到る處の藥店に販賣す

國譽たび　強くて格好よし　錦絲品　マルアルト足袋　貴任足袋

皮膚泌尿花柳病　醫學博士 渡邊晉　京城黃金町入口 日本生命樓　診察 十二時半マデ及ビ夕刻

山下汽船仁川出帆
◎神戶、大阪　銀山丸　月　日
◎神戶、大阪　京城丸　月　日
◎神戶、大阪　…丸　月　日
◎大阪、名古屋、京濱　第六宇和島丸　月　日
◎長崎　…丸　月　日
◎大阪、名古屋、京濱　隅田丸　月　日
山下汽船株式會社　山下汽船株式會社

協同海運株式會社　電話八二〇・八六七番

大阪商船汽船出帆
仁川本町　仁川支店　電話二二〇・二二一番
仁川代理店　慶田組
神戶大阪行（群山木浦經由）　十二月廿四日 濟州丸　十二月廿三日 ○昭和丸　十二月廿五日 吉州丸　十二月廿七日 平和丸　天草丸　小野丸
濟州丸へ門司寄港
京城荷客取扱店 朝鮮運送支店 電話本局四六八〇番　○印付寄港

橫濱東京行（門司名古屋清水經由）　十二月廿八日 夜山丸　月 日 四國丸
鹿兒島三角行（群山木浦長崎經由）　一月四日 東丸　月 日 …
大連行　十二月十八日 ○ 東丸
鎮南浦行　十二月廿一日 杭州丸　十二月廿四日 南山丸
一常備地出帆日八安東縣延航丸ヲ以テ安東縣延航ス

尼ヶ崎汽船仁川出帆
◎群山、尾ノ道、阪神　正生丸　月　日
◎阪神　第二西世丸　月　日
◎群山、阪神　玉榮丸　十二月二十日
◎群山、木浦、尾ノ道、阪神　赤城丸　十二月廿二日
◎群山、阪神　百福丸　月　日
◎群山、尾ノ道、阪神　伏見丸　月　日
◎阪神　第五貴船丸　月　日
尼崎汽船部岡崎汽船會社代理店　仁川海岸町　高杉商店回漕部（電話五九番）

京城代理店 國際通運株式會社支店　鎮南浦代理店 日鮮海運出張所　仁川代理店 本町四ノ二 日鮮海運株式會社 電話五〇・一〇八番

仁川定期出帆朝鮮郵船
博多航路（博多行）　慶州丸 十二月廿七日 西鮮各港經由博多行 新慶州發　金剛山丸 十二月二四日 北鮮各港經由博多行 雄基發
清津雄基連絡船 咸北丸 每日午前十一時 同日午後五時四十分 每日午後十一時 翌日午前五時四十分 定休日 一日、十一日、廿一日

元山出帆 代理店國際通運支店
東京行 天安丸 十二月廿七日
大阪行 芝浦丸 十二月廿二日
長崎三角行 羅南丸 十二月廿二日
鹿兒島行 安東丸 …
青島行 會寧丸 十二月二九日
釜山上海行 平安丸 十二月三一日
大連行 羅南丸 一月八日
鎮南浦行 咸鏡丸 十二月二三日
海州行 はくてふ丸こだか丸 每日午前九時午後九時
木浦行 昌原丸 十二月二一日

木浦出帆 代理店國際通運支店
東京行 天安丸 十二月二七日
大阪行 芝浦丸 十二月二三日
濟州島行 海州丸 十二月二三日
多島海行 統營丸 十二月二一日
仁川行 昌原丸 十二月二六日
釜山上海行 平安丸 一月二〇日

釜山出帆 取扱店大池回漕店
東京西鮮上 天安丸 十二月二九日
東京北鮮上 釜山丸 一月一〇日
大阪西鮮 芝浦丸 十二月二五日
大阪北鮮 金剛山丸 十二月二九日
長崎三角 羅南丸 一月五日
鹿兒島行 羅南丸 二月
北鮮行 清津丸 十二月二三日
浦鹽行 長白山丸 十二月二七日
上海行 平安丸 一月六日
慶陵島行 隱城丸 十二月二〇日
江原道行 新潟丸 十二月二一日
濟州島行 羅城丸 十二月二六日
宇品大阪行 神丸 一月二日
清津元山經由直行 立神丸 十二月二三日

元山出帆 代理店國際通運支店
東京行 釜山丸 一月八日
大阪行 金剛山丸 十二月二七日
大阪行 春川丸 十二月二七日
沿岸經由 江原道行 雄基丸 十二月二一日
鬱陵島行 櫻島丸 十二月二一日
雄基行 清津丸 十二月二六日
浦鹽行 長白山丸 十二月二九日
宇品大阪行 立神丸 十二月二三日
清津直行 立神丸 十二月二五日
▲右之外各地共臨時臨時船ヲ配船致シ船腹ノ調節ヲ取計ヒ居候

日本郵船株式會社
歐洲行 白山丸 月 日
桑港行 秩父丸 横濱 神戸 月 日
濠洲行 賀茂丸 横濱 神戸 長崎 一月十九日

朝鮮汽船出帆廣告 扱店釜山本店
麗水行（急行）每日午前十時半
麗水行 各港寄港 每日午後一時
木浦行 各港寄港 每日午後八時
馬山行 各港寄港 每日午前九時半
統營行（急行）每日午前一時
浦項行 各港寄港 每日午後十一時
方魚津行各港寄港每日午前九時半
釜山行 各港寄港 每日午後八時
木浦出帆 扱店木浦支店

京城府南大門通り 朝鮮郵船株式會社 本局（四）一九五・四一九八四・一九八六 元山支店 大倉町 電長一八四 釜山支店 海岸通 電長一三四 仁川出張所 海岸町 電長三五一 京城代理店 國際通運會社 電本一七九・二一一〇番

鴨谷汽船出帆
○寄港地…大連、鎮南浦、仁川、群山、木浦、釜山、麗水、統營、馬山、鎮海、三千浦、浦項、敦賀、伏木、新潟、函館、小樽、室蘭、大泊
○各船共總噸數二千噸以上ノ優秀客船ニシテ無線電信設備ヲ有ス
大連行（大連汽船大連航路接續）○但シ須磨丸八新貨物船也
仁川代理店　朝日組回漕部　仁川本町四丁目　電話專用六八二番 電話五二九・九六一 構內電話五一六番

辰馬汽船仁川出帆
阪神行 大阪 勝山丸 月 日
阪神行 大連丸 月 日
阪神、門司、大阪、清水 喜久丸 月 日
名古屋、京濱 大新丸 月 日
清水、名古屋 國榮丸 月 日

仁川發
餅海丸 月 日 午後
大成丸 月 日 午後
長成丸 月 日 午後
須磨丸 月 日 未明

裏日本北海道行（鎮南浦、元山、木浦經由）
鎮南浦發 代理店三和洋行 日鮮海運出張所
餅海丸 月 日 未明
大成丸 月 日 未明
長成丸 月 日 未明
須磨丸 月 日 未明

仁川發 代理店本町四 日鮮海運株式會社
餅海丸 十二月廿三日 午後
大成丸 月 日 午後
長成丸 月 日 午後
須磨丸 月 日 午後
（臨時寄港地新潟）
○各船共三千噸級優秀客船ニシテ無線電信設備アリ
鳴谷汽船株式會社出張所 電話五八五番